

# COVER

Talavera

TITA GARCÍA ELEZ

*Talavera  
late con  
Fuerza*



# PALMERAL

R E S O R T • B O D A S • E V E N T O S

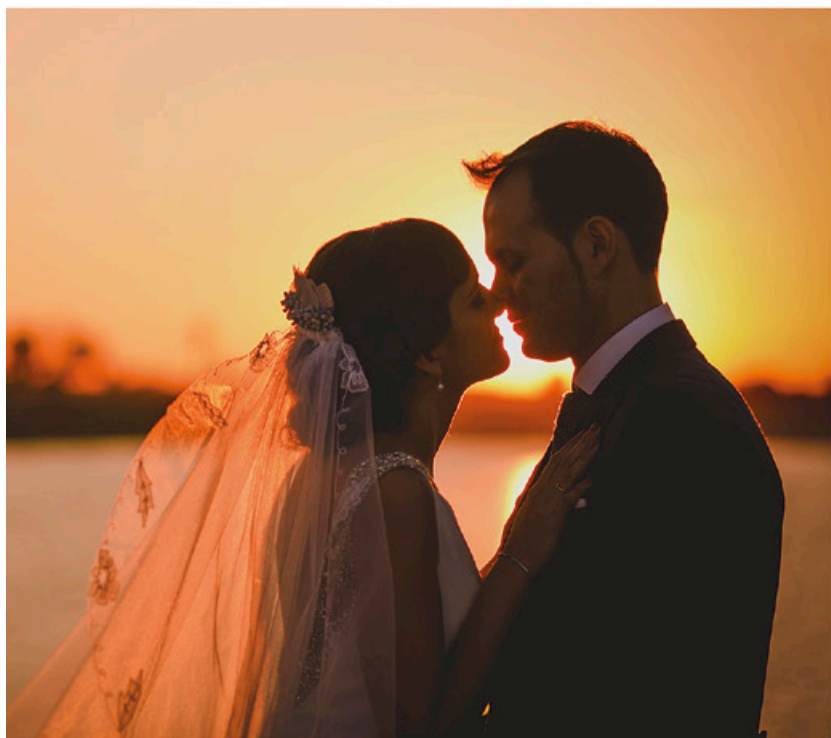

En Palmeral Resort llevamos la organización de eventos de todo tipo ya que disponemos de más de 80 hectáreas para bodas, comuniones, bautizos, congresos, etc. en la localidad toledana de Talavera de la Reina.

Disponemos de amplios espacios al aire libre para la recepción de invitados y coctel, tales como un mirador al lago, plaza central con vistas a toda la finca o zona de pool club.

Contamos con un elegante y amplio salón con capacidad para 450 personas y desde su interior podemos deleitarnos con unas maravillosas vistas a una naturaleza cuidada que le transportará a un paraíso.

Carretera Alberche-Gamonal, s/n  
Teléfono: 925 720 537  
E-mail: [info@palmeralresort.com](mailto:info@palmeralresort.com)

# DATOS DE INTERÉS



**SOMOS LA REVISTA LIDER EN INFORMACIÓN, OCIO Y CULTURA EN TALAVERA**

NUESTRAS MÉTRICAS LO DEMUESTRA:

**35.000**

LECTORES MENSUALES DE LA REVISTA

**300**

PUNTOS DE DISTRIBUCIÓN

**189.471**

USUARIOS ÚNICOS DE LA WEB

**39.461**

SEGUIDORES EN REDES SOCIALES

**6.802**

SUSCRIPTORES A NUESTRA NEWSLETTER

## ÚLTIMOS NÚMEROS



## COVER TALAVERA

Noticias de tu ciudad, eventos, gastronomía, belleza, trucos, comercio...

**Contacto:**

[info@covertalavera.com](mailto:info@covertalavera.com)

Teléfono 643 784 113.

# 30 DÍAS EN LA CIUDAD

## CONJUNTO HISTÓRICO

### TITA GARCÍA SE COMPROMETE A POTENCIAR EL CONJUNTO HISTÓRICO ASÍ COMO EL MERCADO DE SAN JERÓNIMO

La candidata a la Alcaldía de Talavera por el PSOE, Tita García, ha mostrado su compromiso de potenciar el Conjunto Histórico y el Mercado de San Jerónimo en la visita realizada durante esta mañana a dicho enclave.

Tita García, acompañada por el presidente de la AVV de San Jerónimo, José Luis Prado, y por miembros de la candi-



datura del PSOE, ha afirmado que apoyando este mercado de San Jerónimo "apostamos también por ese comercio de proximidad y por los productores de la ciudad" a la vez que "atraemos a los visitantes que quieren venir a Talavera no solo a disfrutar, también a conocer nuestro patrimonio y un mercado que abarca muchas posibilidades desde el

punto de vista económico".

En este sentido, también se ha comprometido a remodelar el suelo de dicha zona, "para hacer nuestro Conjunto Histórico y este mercado de San Jerónimo más accesibles y que la gente no solo venga a ver y a comprar aquí, si no también a pasear y a disfrutar de manera segura y accesible".

## EMPLEO

### GRUPO SISENER SE IMPLANTA EN TALAVERA, GENERANDO EMPLEO Y ECONOMÍA

La empresa Grupo Sisener, a través de su director general, Javier Sanz, y de otros responsables de la mercantil, ha mantenido una reunión en el Ayuntamiento de Talavera con la alcaldesa, Tita García Élez, aportando todos los detalles en relación a su próxima implantación y puesta en funcionamiento en el Polígono Torrehierro.

Durante el encuentro con la alcaldesa, Javier Sanz ha destacado la selección de Talavera entre otros emplazamientos por su "perfecta ubicación" para el proyecto. Igualmente, han valorado muy positivamente la "aceptación, recepción y acompañamiento que ha ofrecido el Ayuntamiento de Talavera". Un servicio de acompañamiento muy destacable, según Sanz, que abarca de forma excepcional el desarrollo y tramitación de permisos lo cual facilita la inversión en esta localidad aportando seguridad al inversor. Asimismo, ha



destacado la colaboración y la seguridad de que "lo que vamos a hacer, estará bien hecho a la primera y con celeridad".

Al respecto, el director general ha señalado que "no hay nada peor que estar empezando las gestiones con posibles clientes y no tener la certidumbre clara de cuándo vas a poder empezar a servirles; un punto de vista que nos convenció de Talavera por su acompañamiento y que nos llevó a tomar esta elección".

Grupo Sisener ya está trabajando con su socio Absolicon para desarrollar la línea de producción, mientras siguen avanzando en el desarrollo del proyecto de ingeniería y las pertinentes licencias que tendrán que solicitar previas al inicio de su actividad.

## DEPORTE



## EL I CLINIC INTERNACIONAL DE KARATE DE LA SANDRA SÁNCHEZ SE CELEBRARÁ EN TALAVERA

El Primer Clinic Internacional de Karate de Sandra Sánchez se celebrará en Talavera los días 17 y 18 de junio, concretamente en el Polideportivo Primero de Mayo. La alcaldesa de Talavera, Tita García Élez; ha destacado de la Campeona Olímpica que es "nuestra embajadora en mayúsculas, que nos ha hecho ilusionarnos, estar en el tatami apretando con ella y hacernos sentir tan orgullosos cada vez que conseguía sus logros; que también eran los de toda la ciudad".

En este sentido, ha señalado que este gran evento deportivo uno los nombres de Sandra Sánchez y de Talavera, por naturaleza, y hace, además, que "la talaverana siga unida al mundo del deporte y del karate". La regidora talaverana ha destacado el "enorme honor y orgullo" que supone para la ciudad ser la única del país donde va a realizarse el Clinic Internacional; por lo que ha agradecido el "compromiso de Sandra, su entrenador y la Federación de Karate de CLM con la ciudad".

## BIENESTAR ANIMAL



## TITA GARCÍA REAFIRMA SU COMPROMISO A TRAVÉS DE MEJORAS EN EL CENTRO DE ACOGIDA POR EL BIENESTAR ANIMAL

La candidata a la Alcaldía de Talavera por el PSOE, Tita García, ha reafirmado su compromiso con el bienestar animal a través de distintas mejoras en el Centro Municipal de Acogida de Animales Domésticos Abandonados para "continuar dignificando" la vida de los mismos.

Así, ha señalado que este centro "ya es referente en atención y se trata de una segunda oportunidad que se da a estos animales que han sido abandonados" tras las distintas mejoras que se han llevado a cabo en esta instalación municipal durante los últimos cuatro años.



### DÍA DE LA MADRE ESPECIAL: LA ONCE DEJA 19 MILLONES DE EUROS EN TALAVERA

La suerte ha llegado a Talavera de la Reina con el premio principal del Extra del Día de la Madre de la ONCE, que ha dejado casi 19 millones de euros en la ciudad. El número afortunado fue el 97877 de la serie 055, premiado con un impresionante total de 17 millones de euros, junto con 39 cupones de 40.000 euros cada uno, lo que suma un total de 18.560.000 euros. Aunque se desconoce la identidad de los afortunados, se sabe que el cupón premiado fue adquirido en la oficina de Correos de la Plaza del Reloj.



### TALAVERA VA A CONTAR ESTAS ELECCIONES CON 111 MESAS ELECTORALES ESTE 28 DE MAYO

El Ayuntamiento de Talavera ha informado de la celebración este martes de Pleno municipal extraordinario para abordar la designación a los miembros que integrarán las mesas electorales de los próximos comicios locales y autonómicos que se celebrarán el día 28 de mayo.



### ARRENDATARIOS DE HUERTOS FAMILIARES EN TALAVERILLA EXIGEN ESCRITURA TRAS 60 AÑOS DE ALQUILER

El despacho de abogados Gallego y Sánchez Rollón, en colaboración con los asesores Jorge Prado, está representando a un grupo de arrendatarios de huertos familiares en Talavera la Nueva (Toledo) que en su día pertenecieron al Instituto de Reforma y Desarrollo Agrario (IRYDA). Este grupo de arrendatarios está reclamando que se les otorgue escritura pública de compraventa tras más de 60 años pagando alquiler por la explotación de estos terrenos.

# 30 DÍAS EN LA REGIÓN

## EMPREDIMIENTO

### TALAVERA PRONTO CONTARÁ CON UNA UVI PEDIÁTRICA, UNA SEGUNDA UVI MÓVIL Y UN ACELERADOR LINEAL

En su discurso, Emiliano García-Page también ha destacado la importancia de la tecnología en la ciudad de Talavera de la Reina, anunciando su compromiso de convertirla en la ciudad española con más empresas tecnológicas en los próximos diez años. Para ello, se compromete a llenar los casi cuatro millones de metros cuadrados de suelo industrial de la Ciudad de la Cerámica con empresas innovadoras. Además de anunciar la creación de una UVI pediátrica para el año 2024 en Talavera, García-Page ha dado su palabra para poner en marcha una segunda UVI móvil y un acelerador lineal que pueda prevenir y mejorar los tratamientos oncológicos. El objetivo es poner al Hospital de Talavera de la Reina en la vanguardia de las prestaciones sanitarias, para que nadie tenga que salir de la ciudad para recibir asistencia médica.



Asimismo, García-Page ha garantizado que todos los hospitales de la comunidad autónoma contarán con una unidad de hemodinámica para tratar patologías que afectan al corazón.

En un acto celebrado en el Teatro Victoria de Talavera de la Reina y con la asistencia de 400 personas, el candidato socialista a la reelección ha elogiado a la actual alcaldesa, Tita García Élez, por tener «cabeza y corazón», convencido de que obtendrá el mejor resultado electoral de toda la región el 28 de mayo. García-Page se siente orgulloso de la evolución que ha registrado la Ciudad de la Cerámica, a la que ha denominado «ciudad de la informática», y destaca su relevancia para empresas tecnológicas como Facebook, Meta y Microsoft.

## TURISMO

### EL TURISMO DE LA REGIÓN EVOLUCIONA DE MANERA MUY POSITIVA

El presidente de Castilla-La Mancha, Emiliano García-Page, ha visitado las tradicionales Cruces de Mayo de Piedrabuena, una arraigada tradición de la localidad de gran valor patrimonial y cultural.

En este contexto, el Gobierno regional ha destacado la constante evolución positiva del turismo en la Comunidad Autónoma, que ha superado el 85 por ciento de ocupación en este puente de mayo. Así lo ha puesto de manifiesto la consejera de Igualdad y portavoz, Blanca Fernández, en Piedrabuena, donde ha acompañado al presidente García-Page junto al alcalde, José Luis Cabezas, la consejera de Economía, Empresas y Empleo, Patricia Franco, la delegada de la Junta, Carmen Teresa Olmedo, y la directora general de Turismo y Artesanía, Ana Isabel Fernández.

La portavoz del Ejecutivo autonómico ha puesto en valor, “la sensación muy positiva en todo el sector” tras sobrepasar en las últimas fechas todas las expectativas. Y es que tal como ha expresado, “ha funcionado muy bien la Semana Santa con datos históricos y el

puente ha sido espectacular, hemos estado rozando la plena ocupación en el sector hotelero y también en el turismo rural”, por lo que Castilla-la Mancha, ha sentenciado, “se ha consolidado como es ese destino turístico de interior ya imprescindible”:

Las cifras que arroja este puente indican que provincias como Cuenca han rozado el 88 por ciento en turismo hotelero y el 85,5 en turismo rural; y también ha habido otras zonas muy destacadas, como la provincia de Albacete, que supera el 90 por ciento y roza el lleno en la zona de la sierra, o Ciudad Real, que también se ha situado en el entorno del 88 por ciento.



## EMPLEO



## GARCÍA-PAGE PROPONE TARIFAS PLANAS PARA AUTÓNOMOS, "SABEN QUE CUANDO LO DIGO, LO HAGO"

El presidente de Castilla-La Mancha y candidato del Partido Socialista a la reelección, Emiliano García-Page, ha presentado una iniciativa para apoyar a los autónomos de la región. La propuesta consiste en la implementación de una «tarifa plana plus» que beneficiará a los emprendedores durante los dos primeros años de actividad. Según informaron fuentes del Gobierno regional a La Voz del Tajo, la medida incluirá la bonificación de la cuota de autónomo de aque-

llos que se acojan a la tarifa plana del Gobierno central, con el objetivo de que emprender en la región tenga un coste cero en estos dos primeros años. Además, la propuesta de García-Page contempla mantener las ayudas al establecimiento y consolidación de la actividad de los autónomos que, en el inicio de su actividad, cotizan por módulos. Todo esto, con el objetivo de promover la creación de empleo y fomentar el emprendimiento en la región.

## VIVIENDA



## PAGE PLANTEA AVALAR EL 20% DE LAS HIPOTECAS Y CREAR UNA LEY ANTIKUPACIÓN

El presidente de Castilla-La Mancha, Emiliano García-Page, ha propuesto una serie de medidas para abordar la problemática de la vivienda en España. En concreto, ha planteado la posibilidad de que la Junta de Castilla-La Mancha ayude a los ciudadanos a completar el 20% restante de la hipoteca para la compra de una vivienda, que los bancos no suelen conceder. Esto permitiría que aquellas personas que no disponen de ahorros o

recursos propios para afrontar ese porcentaje puedan acceder a una vivienda. García-Page ha explicado esta medida en una entrevista en el programa Espejo Público, de Antena 3, y ha señalado que se trata de «actuar donde le importa a la gente». Además, ha recordado que ya están en marcha en Castilla-La Mancha 10.000 viviendas en las que se plantean ayudas de hasta 50.000 euros por vivienda para favorecer la compra.



### AGUA PARK, EL PARQUE ACUÁTICO QUE ABRIRÁ ESTE VERANO A MENOS DE 30 MINUTOS DE TALAVERA

¡Grandes noticias para los amantes de la diversión acuática! El Agua Park Toledo está a punto de abrir sus puertas en el Casar de Escalona, a menos de 30 minutos de Talavera. Este parque acuático, que se encuentra en los terrenos colindantes de la piscina municipal de El Casar de Escalona, cuenta con una extensión de 17.000 metros cuadrados y promete ser uno de los lugares más divertidos y refrescantes del verano.



### EL CASTILLO DE ESCALONA SE TRANSFORMARÁ EN UN COMPLEJO TURÍSTICO

El alcalde y candidato a la reelección de Escalona, Álvaro Gutiérrez, ha anunciado en la presentación de su candidatura que durante la próxima legislatura, el castillo de Escalona será transformado en un complejo turístico. Según el alcalde, este proyecto será de gran envergadura y complejidad, ya que requiere la intervención de otras administraciones y de la propiedad del castillo. La transformación del castillo en un complejo turístico será un proyecto de gran impacto económico para la localidad, que atraerá inversiones y turismo.



### DETENIDOS LOS CUATRO PRESUNTOS AUTORES DE UN INCENDIO FORESTAL EN ESCALONA

Efectivos del Puesto de la Guardia Civil de Escalona han procedido a la detención de 4 personas como responsables de provocar un incendio forestal en el Paraje conocido como Las Palomeras de la localidad de Escalona (To).



**EMPRESA Y EMPLEADOS**  
SONIA SANTURINO

## IMPORTANTES NOVEDADES LEGISLATIVAS PARA LAS EMPRESAS

Si las empresas ya venían arrastrando problemas desde la época COVID para recuperarse al 100%, ahora llega un poquito más de sobrecarga y entre las modificaciones de antiguas leyes y LAS medidas de las nuevas, toca correr si no se quiere recibir multas que pueden llegar hasta los 150.000,00 euros.

iSe remanguen!, vamos a ver las nuevas novedades.

La ley Trans (Ley 4/2023) exige un protocolo específico para evitar la discriminación de los trabajadores que sean lesbianas, gais, trans, bisexuales e intersexuales (LGTBI) y sus familias y una modificación en los planes de igualdad, para incluir expresamente a las personas trans, con especial atención a las mujeres trans. Y esta ley exige que las medidas deben estar implantadas y en funcionamiento antes del 2 de marzo de 2024.

La reforma de la Ley del Aborto (Ley Orgánica 2/2010) incluye como novedades, que se reconoce el derecho de baja por incapacidad temporal (IT) a las mujeres con menstruaciones dolorosas, a las mujeres embarazadas a partir del primer día de la semana 39 de gestación y, en caso de aborto voluntario o involuntario. En estos dos últimos casos, la empresa abonará el salario íntegro el día en que se solicita la baja.

Y por último, la Ley de Empleo trae la novedad de que las empresas comuniquen al SEPE los puestos que tengan vacantes.

Señor@s profesionales de RRHH, ¡a correr!, no solo para realizar todas estas medidas legislativas, si no para dar formación a toda la plantilla sobre diversidad de género para que las medidas que se implementen sean eficaces y se cumplan con los objetivos establecidos en las normativas.

## MÁS TITA, CLARO QUE SÍ

**EL ZAGUÁN**  
JAVIER RIVAS



Si algo ha demostrado la gestión del gobierno de Tita, es que en Talavera hay una opción seria con los pies en el suelo y con la cabeza en lo real y en lo posible, por mucho que algunas de las cosas que se proponían y que hoy ya son realidad, pudieron parecer ensoñaciones.

Si algo ha demostrado Tita es que cuando hay ideas, equipo y ganas de trabajar, nada es imposible. Ahí están los hechos, por mucho que ahora oigamos a muchos negarlos o echarlos por tierra. Ni caso.

Talavera está lanzada hacia un futuro nítido y lleno de posibilidades. Ya no somos aquella ciudad que se lamentaba por no tener, por no recibir, por no encontrar. Hoy somos una ciudad que mira alto y que está eliminado todos los obstáculos que impedían que avanzara.

Talavera empieza a ser la ciudad que siempre hemos soñado los talaveranos. Una ciudad con futuro, pero sin abandonar sus tradiciones; Una ciudad decidida y convencida de que el trabajo bien hecho produce los resultados deseados. Una ciudad cada vez más destino de llegada y menos estación de salida; una ciudad abrazada a una realidad educativa, empresarial, sanitaria, laboral, tecnológica y cultural que la convierten en un

sitio ideal para formar una familia o un proyecto vital.

Talavera suena y lo hace con fuerza en un mundo que jamás oyó hablar de nosotros. Y no se debe a ningún milagro, se debe a que los talaveranos hace 4 años intuimos que una mujer como Tita podía dar el impulso necesario que necesitamos. Y no nos equivocamos.

Tras los logros hay muchas horas de trabajo, muchas puertas, muchas cabezas y muchos brazos. Hubo que poner de acuerdo a las diferentes administraciones, pero hubo que poner algo más, se pusieron proyectos, programas y presupuesto. Estos son los materiales con los que se construye una ciudad. Las ocurrencias están bien para los que gustan más de banderas y cánticos que de arremangarse la camisa.

No es cierto que nos discriminasen, es cierto que no tuvimos suerte con lo que elegimos. Pero esta vez acertamos y el resultado es impresionante. El 28 de mayo los talaveranos tenemos que refrendar el trabajo bien hecho y dejar los experimentos para otros. Aquí ya hemos experimentado mucho durante mucho tiempo. Ahora hemos acertado.

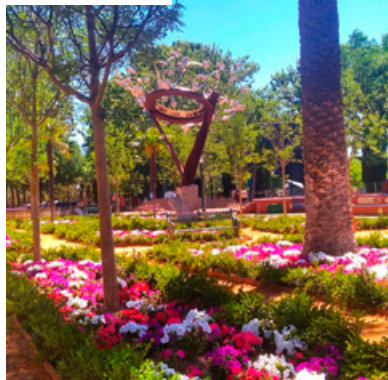

El tema de la tala de los árboles de Los Jardines del Prado ha dado mucho de qué hablar, y sigue dándolo. Recientemente hemos podido ver como El Prado se ha vestido de primavera gracias a la infinidad de plantas rebosantes de flores, y aunque hay que reconocer que alegra a la vista, hay a quienes no les ha gustado nada, pues aseguran que vale más una buena sombra de árbol, que ver 20 días flores llamativas, que luego se marchitan, en cuanto lleguen las altas temperaturas.





**ARTÍCULO DE OPINIÓN**  
CESAR HIGUERUELA

## FIN DE LA LEGISLATURA, Y DE UN CICLO

Pues eso, este que escribe el próximo 28 de mayo “recoge sus bártulos, y se pira para su casa”. Han sido cuatro años de, por momentos, una dura legislatura. Sobra decir que esa sensación se ha acentuado después del resultado cosechado en las últimas elecciones, que no fue el esperado, y la travesía solitaria en el desierto a veces ha pesado demasiado.

Pero hoy quedémonos con lo bueno que ha habido, que también ha sido mucho. Destacar sobre todo el ver la cantidad de gente que ama a Talavera por encima de todo. Eso no lo olvidare nunca. Y esa gente maravillosa esta en todos los ámbitos de la sociedad local, ya sea el cultural, deportivo, patrimonial, vecinal, empresarial...Y en ellos queda la confianza de un mejor futuro para Talavera, porque sé que seguirán luchando día a día por ella.

Despedir desde aquí a todos los compañeros de la actual corporación, a los que mando un gran abrazo, como a los medios de comunicación por su trato recibido en todo momento, y a todos aquellos con los que he compartido durante este mandato desde unos minutos a horas enteras, porque de todos, he aprendido algo. También me quedo con eso.

Y a los nuevos componentes de la próxima corporación municipal que salgan elegidos por las urnas darlos un consejo para el que quiera cogerlo. Que antepongan siempre a Talavera por encima de intereses personales y partidistas, porque la ciudad y su gente se lo merecen.

Que no olviden nunca que nos debemos a los talaveranos, que son ellos los que nos votan.

¡Nos vemos pronto!.



**LA VENTANA INDISCRETA**  
SUSANA HERNÁNDEZ DEL MAZO

## PRIMACÍA Y RECENCIA

Para referirme a la gestión del equipo municipal socialista en Talavera me vienen a la cabeza dos efectos interesantes que tienen que ver con el manejo de la acción para el recuerdo de la información.

En roman paladino -que es la mejor forma de hacerse entender- el grupo del PSOE lanza en la precampaña y campaña del 2019, una serie de anuncios para encandilar a los talaveranos. Promesas electorales que suenan bien para el oído receptivo y que por efecto de la primacía, se recuerdan e impulsan al electorado a depositar en este Partido su confianza al llegar a la urna.

Pasa la legislatura completa ¡4 años nada menos...! Y ahora lo que toca es fresar rotondas, modificar niveles de plazas, pintar de amarillo señales del viario para parecer que se hace algo, abrir PACIs a menos de medio gas o plantar a destajo árboles en el erial en que han convertido nuestros Jardines del Prado, para potenciar el efecto de recencia, y con ello, conseguir que los talaveranos recordemos la tanta actividad y tan concentrada de los últimos meses.

Estrategias trasnochadas de Marketing, en mi humilde opinión. Prefiero pensar que siempre habrá incondicionales sensiblemente receptivos a dar su apoyo, con independencia del acierto en la gestión. Pero que otros muchos pensarán en nuestras carencias en Sanidad, en el escaso apoyo al comercio local, en la falta de limpieza de las calles, en el olvido del sector primario, en ... aquí lo dejo, para la reflexión de cada cual. Lo que sí me atrevo a afirmar es que el 28 de mayo seremos testigos del impacto que la prestidigitación política de siempre tendrá sobre los menos impresionables.

### HAN DICHO



**JOSÉ JULIÁN GREGORIO**

Los jóvenes son presente y futuro de nuestra sociedad. Cuidémosles para que avancemos juntos en una ciudad ilusionante.



**TITA GARCÍA**

Entre mis proyectos más ilusionantes se encuentra el seguir recuperando espacios públicos para la ciudadanía.



**EMILIANO GARCÍA-PÁGE**

Al comienzo de la próxima legislatura, vamos a aprobar una Estrategia Integral de Conciliación que va a afectar a más de 200.000 familias.



**PACO NUÑEZ**

Vamos a trasladar el proyecto del cambio con visitas a todas las provincias y manteniendo el contacto como hemos hecho siempre.



**DAVID MORENO**

Tenemos a los mejores profesionales, para dar solución a los problemas que afectan a los ciudadanos. Queremos una sanidad de calidad.



Ferias de  
**San Isidro**  
2023

Excmo. Ayuntamiento  
de Talavera de la Reina



del 12 al 15 de mayo



## ESTO ES OTRA HISTORIA

JAVIER GALLEGO

### ESE DESCONOCIDO SABIO TALAVERANO

#### Condecorado por los gobiernos de Francia, Italia y Bélgica.

Poseía innumerables reconocimientos de instituciones públicas y privadas en España. Hablaba y traducía, perfectamente el griego, latín, inglés, francés, alemán, árabe, hebreo e italiano. Idiomas que manejaba sin haber salido nunca de España.

Terminó la carrera de Letras y estudió en la Escuela Diplomática. Ingresó en el Banco de España con el número 1 de la oposición, acabando en la Biblioteca Nacional como archivero; su gran sueño y pasión. También fue el archivero de los dos fondos bibliográficos privados más importantes de España: los de la casa de Alba y Medinaceli, cuyos catálogos elaboró.

A él se le debe el traslado de la Biblioteca Nacional desde el antiguo edificio de la plaza de la Encarnación al Palacio de Recoletos donde está actualmente.

Preocupado y comprometido con la formación cultural de la clase trabajadora colaboró en la implantación de las llamadas bibliotecas circulantes.

De su faceta de historiador son muy celebrados sus trabajos sobre crónicas medievales, historia de la literatura e historia de América. Su obra publicada alcanza más de 50 trabajos entre libros, traducciones y colaboraciones en revistas especializadas.

Se llamaba Antonio Paz y Meliá, y había nacido en el número 3 de la plazuela de San Andrés de Talavera de la Reina en el año 1842



## OPINIÓN

JAVIER GIL

### TALAVERA PROVINCIA, ¡YA!

En 1833, el ministro afrancesado Javier de Burgos recibió el encargo de realizar una división administrativa de España. En un principio Talavera, quien ya era una prefectura de Extremadura dentro de la división napoleónica, fue a confirmarse como provincia. A causa de la destrucción sufrida en la Guerra de la Independencia, la consecuente bajada de población y las presiones realizadas desde Toledo, se tomó la decisión de dividir el alfoz de Talavera entre diferentes provincias (Cáceres, Badajoz, Ciudad Real, Ávila, Madrid y Toledo).

La mayor parte de los territorios de las Tierras de Talavera fueron a parar a Toledo, incluyendo su capital. A pesar de no tener un poder administrativo propio, durante ciento cincuenta años, Talavera siguió desarrollándose y poniéndose por encima de Toledo la gran mayoría de este espacio temporal. Los habitantes de Guadalupe, Anchuras, Navalmoral o Candelada siguieron fluyendo a Talavera como su capital natural ya que ninguna línea en el mapa podía eliminar la identidad de muchos siglos de historia común.

Las Comunidades Autónomas nacieron con la idea de descentralizar un Estado que había sido unitario en los últimos años, pero esta realidad hizo que sin embargo, alguna de estas regiones como Castilla -La Mancha se convirtieran en nuevos entes centralizadores, en el que Toledo asumió un poder omnimodo y a Talavera se la despojó de elementos que hasta aquel instante la equiparaban a una capital de provincia como delegaciones de Ministerios o Banco de España.

Talavera durante años ha pedido un trato equiparable a capital de provincia, pero en contra cada vez vemos como más administraciones se cierran. Cómo Toledo fagocita inmensas cantidades de dinero e inversiones mientras en Talavera todo se fía a futuro, promesas que duran décadas y que nunca se cumplen, y que, cuando se cumplen, se hacen como sucedáneos o sustitutivos semejantes a migajas para que nos conformemos.

Ha llegado un momento en el que Talavera y sus Tierras no pueden soportar más esta marginación y deberíamos ir al meollo de la cuestión. Talavera se margina por las administraciones porque no es capital de provincia. El desamparo no puede apoyarse en un título administrativo y por tanto tras ver como la reivindicación no nos lleva más que proyectos siempre en estudio y juramentos a años vista, Talavera debe reclamar su capitalidad comarcal en principio, reconocida oficialmente en el Estatuto de Castilla -Mancha y si esto no es así, directamente la conformación de una provincia con sus históricas tierras.



## TOTALLY TINA

**Sábado 6 | Teatro Palenque | 21:00 horas**

Directamente desde Londres: El mejor espectáculo homenaje internacional a Tina Turner.

¿Imaginas poder volver a revivir un concierto de la Reina de Rock y del Soul, y disfrutar en directo de canciones como "Simply The Best", "Private Dancer" o "What's Love got to do with it"? Reconocido en varias ocasiones, por la Asociación de Agentes del Reino Unido como el mejor tributo a Tina Turner, llega a España un Show que ha triunfado por todo el Mundo. Un gran éxito

que se debe sobre todo a la voz de Justine Riddoch, un sonido realista, un equipo de bailarines profesionales que recrea las coreografías originales y un vestuario que reproduce fielmente los vestidos que Turner lucía sobre el escenario.

Totally Tina, formado en 2008 después de una actuación estelar en el programa "Stars in Their Eyes" de UK está aclamado tanto por el público como por la prensa y ha sido galardonado con los múltiples premios.

### EQUIPO ARTÍSTICO

Justine Riddoch - TINA,  
Corin Handley - Batería,  
Geoffrey Heyes - Bajo,  
Simón Collings - Llaves,  
Neil Partington - Guitarra,  
Andrew Parker - Saxofón,  
Bailarines en escena para un espectáculo único.

### DURACIÓN:

95 MINUTOS.

### PRECIO:

BUTACA 30€

ANFITEATRO 25€



## EL MONAGUILLO

**Sábado 13 | Teatro Palenque | 20:00 horas**

**PRECIO: BUTACA 15€ - ANFI 12€**

¿Solo lo veo yo?

Sergio Fernández El Monaguillo. A punto de cumplir 20 años subido a los escenarios, y le siguen dejando... ¡¡Vuelve Sergio Fernández "EL MONAGUILLO"! Con un espectáculo realmente divertido, ¡No te lo puedes perder! Sus mejores monólogos, antología de sus divertidas reflexiones, y hasta un paseo por su infancia con las películas que más le han marcado...

### TEATRO

#### PASSPORT

DOMINGO 14 | TEATRO PALENQUE | 21:00 HORAS  
Duración: 90 min. Precio: Butaca: 15€ Anfi:12€



#### TRASH!

LUNES 15 | TEATRO PALENQUE | 20:00 HORAS  
Duración: 80 min. Precio: Butaca: 15€ Anfi:12€



#### LUISA FERNANDA

DOMINGO 21 | TEATRO PALENQUE | 20:00 HORAS  
Precio: Butaca: 15€ Anfi:12€



### LOS VIERNES SE AFICIONAN AL TEATRO

Teatro Victoria | 21:00 horas  
Precio único: 5€

#### EL NIGROMANTE DE MELQUE

Viernes 5  
GRUPO DE TEATRO  
El Corral de Céfirio



#### MADRID 19-67

Viernes 19  
GRUPO DE TEATRO  
Paraskenia Teatro

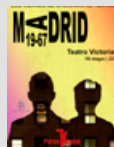

#### LA MADRE PASOTA...

Viernes 26  
GRUPO DE TEATRO  
El Candil



### OTRAS ACTIVIDADES

#### FESTIVAL SOLIDARIO DE MÚSICA Y DANZA

Sábado 6 | Teatro Victoria | 19:00 horas  
Duración: 105 minutos

#### CONCIERTO SEV7N PAINS

Sábado 20 | Teatro Victoria 21:00 h.  
Venta anticipada: 5€, En taquilla: 7€

## PRESENTACIÓN DE LA NOVELA ALDEAS SIN PERRO

Jueves 18 | C.C.Rafael Morales | 19:30 h.

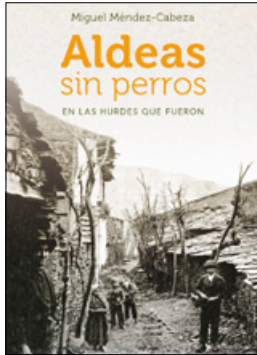

## PROYECCIÓN DE LA PELÍCULA ESPAÑOLA TRUMAN.

Viernes 26 | C.C.Rafael Morales | 19:30 h.  
Precio: 1€



## ACTO A BENEFICIO DE LAS ASOCIACIONES AMIGOS DEL PUEBLO SAHARAUI Y APANAS

Martes 30 | Teatro Palenque | 20:00 h.  
Aportaciones: 6€

## CINE CLUB MARIANA

C.C.Rafale Morales  
Martes 19:00h-Cine de Estreno

## AFTERSUN

Martes 2.  
de Charlotte Wells. Reino Unido.  
2022. 98 m. Drama.

## DECISIÓN TO LEAVE

Martes 9.  
LEAVE, de Park Chan-wook.  
Corea del Sur. 2022. 138 m. Drama.  
Romance.

## EO

Martes 16.  
de Jerzy Skolimowski. Polonia.  
2022. 86 m. Drama.

## LA METAMORFOSIS DE LOS PÁJAROS,

Martes 30.  
Catarina Vasconcelos. Portugal.  
2020. 101 m. Documental.

## CINE CLUB MARIANA CLÁSICO

C.C.Rafale Morales  
Miércoles 19:00h

## EL HONOR DE LOS PRIZZI

Miércoles 3  
de John Huston. Estados Unidos. 1985.  
130 min. Drama.

## LOS ESPIGADORES Y LA ESPIGADORA,

Miércoles 10  
de Agnes Varda. Francia. 2000.  
82 min. Documental.



## MOGAMBO

Miércoles 17  
de John Ford. Estados Unidos.  
1953. 115 min. Aventuras.

## LA VIDA PRIVADA DE SHERLOCK HOLMES

Miércoles 24  
de Billy Wilder. Reino Unido.  
1970. 125 m. Intriga



## EXPOSICIONES

C.C.El Salvador  
C.C.Rafael Morales

## LAS 4 ESTACIONES

Del 5 al 25 de mayo  
Sala Marisa Esteban Exposición de  
acuarela / Rosa I. Gutiérrez.

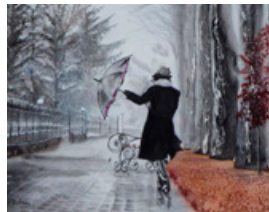

## EXPOSICIÓN DE LAS OBRAS SELECCIONADAS DE LA 11ª BIENAL INTERNACIONAL DE CERÁMICA

Durante el mes de mayo.  
Sala Enrique Ginestral  
Expo. de cerámica ilustrada Inma Ochoa.

## EXPOSICIÓN COLECTIVA PINTURA AL ÓLEO

Del 22 de abril al 6 de mayo  
El Salvador Artistas: Rafael Alonso, Juan Merelo y Ignacio González de Rivera.

## MUSEO ETNOGRÁFICO

## DÍA INTERNACIONAL DE LOS MUSEOS

Jueves 18 | 20:00 horas  
Gincana Etnográfica / Inscripción  
previa en el teléfono: 925814903



## PROGRAMAS VOCES DEL MUNDO

Del 27 al 29 de diciembre | 11:00 h.  
Taller repostería infantil.

## GYMKHANA FAMILIAR DE NAVIDAD

Jueves 25 | 20:00 horas  
Concierto música cubana, a cargo de  
Sebastián Vita.  
Entrada libre hasta completar el aforo

## BIBLIOTECAS

## JOSÉ HIERRO

Infantil  
Sábado 6 | 11:30 h. Encuentro con Teresa  
Blanch y J.A. Labari.

Sábado 20 | 10:30 a 13:30 h. Peque Sábados.  
Espacio para disfrutar en familia.



## Jóvenes y adultos

Martes 9 | 19:30 h. Salón de actos. Ciclo:  
El tiempo y la forma, organizado por  
el Colectivo Arrabal. "Hace doscientos  
años: 1823. El ocaso del Trienio Liberal.  
Incidencias en Talavera" por Luis F.  
Peñalver.

Jueves 25 | 19:00 h. Ciclo de entrevistas:  
Los libros de mi vida Invitada: Pilar Gil  
Agradados. Académica de la Escuela de  
Veterinaria.



## NIVEIRO ALFAR EL CARMEN

## Infantil / Juvenil

Jueves 18 | 17:00 h. Taller de arte,  
Animales Fantásticos y cómo atraparlos  
en papel.

Martes 23 | 18:00 h. Cuentacuentos  
familiar El libro bombático.

Martes 30 | 17:00 h. Bebecuentos por  
Mamá Orieta. Para niños de 0 a 3 años.  
15 plazas.

## Adultos

Jueves 18 | 18:45 h. Taller Cuaderno  
Collage japonés, por Letrimagia. Adultos.

Viernes 19 y 26 | 17:30 h. Taller Labores y  
Literatura Funda delibro.

## VENTA ANTICIPADA DE ENTRADAS

La venta todos los espectáculos,  
a través de teléfono e internet,  
será sin comisiones de venta

### Presencial:

Teatro Victoria de martes a sábado -ambos inclusive- de 19:00 a 21:00 horas. Se admite el pago con tarjeta

### Teléfonoicamente:

985969708, de 9:00 a 21:00 horas  
ininterrumpidamente los 365  
días del año

### Internet:

En la WEB entradas.librebankes  
El día de la representación 1 hora  
y media antes de la misma en el  
lugar del acto Teléfono de información cultural: 925820126

Teléfono del Teatro Palenque:  
925821333

Teléfono del Teatro Victoria:  
925827358

Organismo Autónomo Local  
de Cultura del Excmo Ayto de  
Talavera de la Reina

Centro Cultural Rafael Morales,  
Plaza del Pan, 5  
Teléfono: 925 82 01 26  
Email: cultura@talavera.org

Los espectáculos ya están a la  
venta en todos los canales  
Pueden suscribirse a las noticias  
de CULTURA en la web  
talavera.org  
o enviar un email a cultura.  
talavera.org

En ambos casos, recibirá un correo  
para confirmar la suscripción

Programación sujeta a cambios  
de última hora por causas  
ajenas al O.A.L.C.



ORGANISMO AUTÓNOMO LOCAL DE CULTURA  
EXCMO. AYUNTAMIENTO DE TALAVERA DE LA REINA



# COMERCIOS TALAVERA



**TAPIZADOS TALAVERA**

Venta de sillones y sofás. Reparación de sillas y tapicería.

**C/ Cerería, 34**  
**Tlf. 617 352 338**



**EL Y ELLA**

Trenzas de fibra, especialistas en extensiones. Peluquería unisex, visita para ver nuestros tocados.

**C/Joaquina Santander, 9**  
**Tlf. 925 81 37 75**



**RECREATIVOS JESÚS PLAZA**

Avd. de Córdoba, 25  
28026- Madrid  
666 50 90 90  
**info@recreativosplaza.com**  
**www.recreativosplaza.com**



**ARCADE MANÍA**

Ocio para grandes y pequeños en pleno centro de Talavera, podrás disfrutar de juegos de toda la vida y las mejores novedades para que tus momentos sean inolvidables. Para celebrar eventos.

**Av. Pío XII, 10**  
**641 31 02 67**



**CARTUCHOS PÍO XII**

Tóner y cartuchos para impresoras, impresoras, asistencia empresas, revelado digital de fotos, servicio gratuito a domicilio Talavera y comarca consultar, profesionalidad y buen servicio.

**Avenida Pío XII, 26**  
**tlf. 925 823 194 - 639 379 048**



**PELUQUERÍA SQUARE**

Tu barbería de confianza. Calidad, y mezcla de tradición e innovación.

**www.square-barbershop.es**  
**Pza. Pedro Poeta de Castro**  
**Tlf. 925 803 026**



**CAFETERÍA CHURRERÍA MIRALPRADO**

Churrería totalmente artesana en el centro de Talavera, desayunos, raciones y tapas.

**Av. Gregorio Ruiz, 10**  
**925 68 16 99 - 606 60 80 13**



**SEMILLAS DELGADO**

Todo tipo de abonos. Protección vegetal. Rosales y árboles frutales.

**www.semillasdelgado.com**  
**Av. Pío XII, 5**  
**Tlf. 925 804 506**



**BAMBOLEIRO**

Tienda de ropa y complementos en el casco antiguo de Talavera. Nos puedes encontrar en nuestra tienda física y online: **www.bamboleiroshop.com**

**C/Mesones, 1 Tlf. 646 53 04 75**

# COMERCIOS TALAVERA



## LA BUENA ÉPOCA

Especialidad en carnes ibéricas y croquetas. Sala con dardos. Celebra cualquier evento con nosotros.

**C/ Madera, 2**  
Tlf. 655 17 97 43



## TUCÁN INMOBILIARÍA

Nuestros departamentos inmobiliarios de gestoría y asesoría persiguen siempre un objetivo, ofrecer un servicio de primera calidad.

**C/Tercios de Alcazar, 5**  
tlf. 925 722 248



## EBORASER TALAGES

Gestoría administrativa, asesoría fiscal laboral y contable. Abogados.

**C/Banderas de castilla, 8**  
Tlf.925802763



## GESTORÍA Y ASESORÍA JAIME MARTÍN

Gestoría administrativa Jaime Martín. Inmobiliaria.

**C/Banderas de Castilla, 19**  
Tlf. 925 800 500 - 925 800 534



## FERRETERÍA JULIO REVIEJO

Tu ferretería de confianza con la experiencia de siempre.

**C/Santos Mártires, 4**  
Tlf. 925 896 567



## MULTISERVI

Llaves automoción, llaves seguridad, mandos garajes, sellos, grabados de placas y calzado.

**Plaza Pedro Poeta de Castro, 2 / Portiña de San Miguel, 47**  
Tlf. 678 505 659

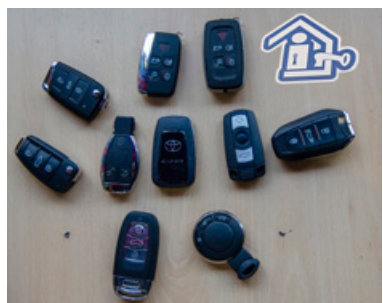

## LA CASA DE LAS LLAVES

Especialistas en llaves de vehículos eléctricos, llaves de coches híbridos y únicos en marcas de alta gama.

**Av. Pío XII, 41**  
Tlf: 692 579 441



## MULTISERVICIOS VALENTÍN

Mantenimiento de comunidad y del hogar, carpintería de madera y aluminio, solado y alicatado, albañilería en general, tarima, pintura...

**multiserviciosvalentin.v@gmail.com**  
Tlf. 608 79 26 48



## MAQUINARIA FERPI

Venta y reparación de máquinas de coser domésticas e industriales. Accesorios, hilos y agujas.

**C/Santo domingo, 28**  
Tlf. 605 84 64 69

# LOGROS CONSEGUIDOS Y GRANDES PROYECTOS PUESTOS EN MARCHA PARA TALAVERA.

Talavera ha sufrido un cambio de 180° en los últimos años, eso es una evidencia que salta a la vista de todos nuestros vecinos. Ya sea por cambios en su economía, su patrimonio, o servicios, entre otros, creemos que deben juntarse en una misma lista todos ellos.



1

Cierre de la Circunvalación Sur de Talavera.

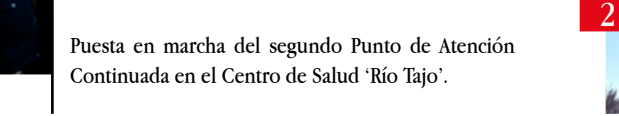

2

Puesta en marcha del segundo Punto de Atención Continuada en el Centro de Salud 'Río Tajo'.

3

Puesta marcha del nuevo TAC, nueva sala de radiología, Unidad de Ictus, Unidad de Media Estancia (UME) o Unidad de Hemodiálisis.



4

Rehabilitación, puesta en valor y apertura a los visitantes del tramo de muralla de El Salvador y el yacimiento de Entretorres y, próximamente, el tramo de El Charcón.

5

Proyecto y presupuesto para la construcción de la futura Ciudad de la Justicia de Talavera; un edificio accesible y moderno que prestará servicio a más de 80 municipios y más de 150.000 habitantes de ciudad y comarca. Una inversión de 12,5 millones de euros para unificar todos los servicios en un mismo edificio.



6

Presentado el proyecto para la construcción del nuevo edificio de la UCLM en Talavera que acogerá la Facultad de Ciencias de la Salud junto al Hospital. Doble de espacio, recursos y servicios universitarios en la ciudad.

7

Nuevo Centro de Mayores y Centro de Día especializado en Alzheimer y otras demencias. Una inversión de más de 2,7 millones para un edificio que se implantará en un espacio de 1.500 metros cuadrados.







8

Comienzo de las obras para el desdoblamiento de la antigua N-V a la entrada de Talavera desde Madrid.

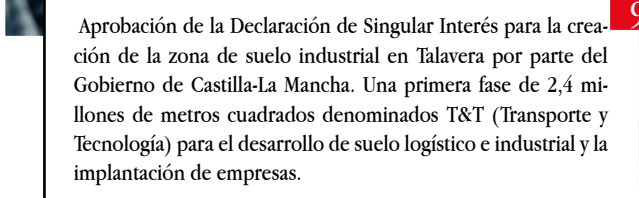

9

Aprobación de la Declaración de Singular Interés para la creación de la zona de suelo industrial en Talavera por parte del Gobierno de Castilla-La Mancha. Una primera fase de 2,4 millones de metros cuadrados denominados T&T (Transporte y Tecnología) para el desarrollo de suelo logístico e industrial y la implantación de empresas.



10

El Diario Oficial de Castilla-La Mancha (DOCM) ya ha publicado la declaración de Proyecto de Singular Interés la iniciativa de implantar un Campus Data Center de Meta en Talavera. La mayor inversión empresarial en la región con 1.010 millones de euros por parte de la multinacional que gestiona Facebook, Instagram, WhatsApp o Messenger.

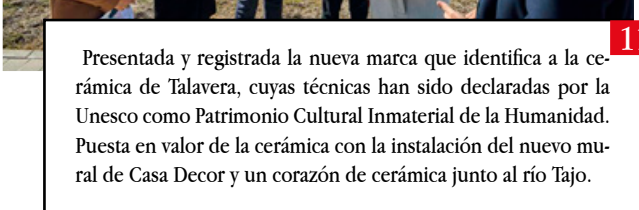

11

Presentada y registrada la nueva marca que identifica a la cerámica de Talavera, cuyas técnicas han sido declaradas por la Unesco como Patrimonio Cultural Inmaterial de la Humanidad. Puesta en valor de la cerámica con la instalación del nuevo mural de Casa Decor y un corazón de cerámica junto al río Tajo.



12

El Conjunto Histórico cuenta con nuevos elementos turísticos para identificar esta zona histórica: gobos lumínicos y placas de acero en las entradas al Conjunto, 3 tótems informativos, tótems monumentales con información y códigos QR, itinerarios peatonales y señalización en carreteras.

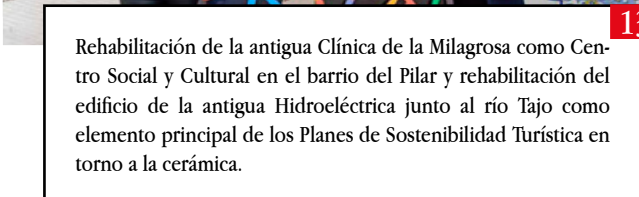

13

Rehabilitación de la antigua Clínica de la Milagrosa como Centro Social y Cultural en el barrio del Pilar y rehabilitación del edificio de la antigua Hidroeléctrica junto al río Tajo como elemento principal de los Planes de Sostenibilidad Turística en torno a la cerámica.



14

Rehabilitación integral de los Jardines del Prado y próxima recuperación de la azulejería del pórtico de la Basílica de Nuestra Señora del Prado.

# AGENDA ABIERTA BODAS 2024



*Fotograma Studio*  
BY JAIME VALERO

C/ Banderas de Castilla 49 / Tlfs: 925020930 - 601135929

[info@fotogramastudio.es](mailto:info@fotogramastudio.es)

[www.fotogramastudio.com](http://www.fotogramastudio.com)

[fotogramastudiojv](https://www.instagram.com/fotogramastudiojv)

# Tita García Elez

- ENTREVISTA -





**Cuando usted y su equipo llegaron al gobierno de Talavera ¿esperaban encontrarse la ciudad como lo hicieron? ¿Estaba mejor o peor de lo que creían?**

Nos presentamos con la convicción de que Talavera necesitaba un esfuerzo y un proyecto de futuro viable, serio y gente dispuesta a tirar del carro y hacer lo posible. Nos encontramos una ciudad muy triste e inmersa en la resignación. Nos propusimos revertir esa situación, y lo hemos conseguido. Hoy Talavera es una ciudad con un futuro lleno de luces y de posibilidades. Con un cambio de paradigma importante que hace que Talavera suene como un referente mundial en el desarrollo de las nuevas tecnologías y se ha logrado en muy poco tiempo. Ahora toca seguir avanzando por este camino, afianzar lo conseguido y desarrollar nuevos y más ambiciosos proyectos. En eso seguimos trabajando cada día.

**Es innegable que han cambiado muchas cosas en la ciudad y ha habido importantes avances. ¿Qué destacaría de lo logrado en esta legislatura? ¿De qué se siente más orgullosa?**

Fundamentalmente ha cambiado el ánimo de la ciudad y de los talaveranos, pero lo ha hecho porque hemos sido capaces de alcanzar acuerdos con importantes sectores económicos para implantar aquí sus negocios, hemos logrado que instituciones como la Junta de Castilla-La Mancha y la Diputación de Toledo se impliquen de lleno en el proyecto de ciudad que pusimos sobre la mesa. Aquí estábamos acostumbrados a pedir y a exigir, pero no se hacía el trabajo necesario que reviste de fuerza y necesidad a las exigencias. Había dirigentes que criticaban que otros no les diesen, pero no hacían su trabajo, no desarrollaban proyectos, no definían necesidades ni concretaban nada. Solo se presentaban como víctimas discriminadas cuando la verdad es que jamás se pusieron a trabajar de verdad para conseguir las cosas. Aquí nadie regala nada, si hemos logrado todo lo que ahora tenemos es con mucho esfuerzo, con muchas horas de trabajo y llamando a todas las puertas.

**Hace pocos años Talavera perdía población porque la gente no veía futu-**

**ro aquí. ¿Cree usted que esto ha cambiado? ¿En qué sentido?**

Talavera hoy tiene más de 1.550 habitantes más que cuando llegamos al gobierno hace 4 años y se ha vuelto a rebasar la cifra de los 85.000 ciudadanos. Esto es un hecho innegable. Pero primero hubo que parar la sangría, luego tapar las heridas y luego empezar a recuperarnos. Pero hay otros indicadores que nos ponen de relieve el crecimiento y la transformación de la ciudad: 2.043 parados menos desde que mi equipo ganó las elecciones en mayo de 2019; entre ellos más de 600 jóvenes menores de 30 años y más de 1.000 mujeres. Pero, además, respecto al inicio de legislatura hay 3.000 afiliados más a la Seguridad Social y más de 140 empresas netas creadas.

Talavera ha pasado de ser una ciudad de la que se iba la gente a ser una ciudad en la que la gente quiere quedarse porque tiene futuro. Ha pasado de ser una ciudad de huida a una ciudad de destino. Esto es importantísimo. Aquí antes se vendía todo y nadie compraba, ahora vienen compradores de fuera a invertir en nuestra ciudad porque se ha convertido en un valor seguro.

**Si usted sale reelegida alcaldesa tras las elecciones del 28 de mayo, ¿cómo se imagina Talavera en 2027, cuando termine la legislatura?**

Se lo digo con toda sinceridad, la ciudad que imaginamos es la ciudad que estamos construyendo. Vinimos con un proyecto muy ambicioso y estamos trabajando en él sin descanso. Talavera en 2027 será infinitamente más parecida a la ciudad que siempre hemos querido que a la Talavera que hemos llorado en años pasados.

Talavera es ya una ciudad implicada de lleno en las nuevas tecnologías, que ha apostado de forma muy sólida por la educación con una importantísima ampliación de la oferta universitaria y de grado medio, que está construyendo espacios limpios, abiertos para el desarrollo en plenitud de la gente, con la mirada puesta en el futuro, pero con los pies anclados en nuestras tradiciones y en los valores que siempre nos identificaron. Talavera es ya una ciudad abierta a nuevas expectativas de logística, de comercio, de turismo, con una recuperación fantástica del patrimonio y con una vocación innovadora que impregna el espíritu de nuestros jóvenes que antes no tenía. Todo esto y el esfuerzo de todos, hará que Talavera, sea de verdad, insisto, la ciudad que siempre hemos querido.

**Abordemos el tema del ámbito tecnológico en Talavera ¿En qué consiste la transformación digital que está experimentando nuestra ciudad?**

Consiste fundamentalmente en haber puesto sobre la mesa la necesidad de encontrar nuevos ámbitos de desarrollo económico, haber valorado la situación geográfica y estratégica de la ciudad, haber desarrollado proyectos muy cualificados y muy complejos y haberlos puesto a disposición de las grandes empresas del sector.

Consiste en haber cogido de la mano a las instituciones regional y nacional y haberles hecho partícipes de nuestras inquietudes y de nuestros proyectos y haber logrado con la participación activa y convencida de mucha gente que importantísimas empresas del sector tecnológico hayan visto en Talavera el lugar ideal para desarrollar sus proyectos.

No nos engañemos, estas empresas no van a cualquier sitio, van donde ven oportunidades y donde ven seguridad.

Eso les hemos ofrecido y eso les ha convencido. No es ningún milagro, aquí todo se consigue con trabajo y ganas. Mi Gobierno se puso desde el minuto uno a trabajar y no hemos parado ni un instante y desde luego si recibimos el apoyo de los talaveranos, como esperamos, seguiremos pro esta senda que tan buenos frutos está dando.

**Insisten mucho en hacer compatible el desarrollo tecnológico de la ciudad con el respeto por las tradiciones culturales y económicas de Talavera ¿Cómo se consigue esto?**

Tenemos muy claro que nuestro pasado, nuestro patrimonio es también una fuente inagotable de riqueza. Y lo es también nuestra artesanía, nuestra cultura y la idiosincrasia de los talaveranos. Progresar no es rechazar lo anterior, todo lo contrario, es hacerlo compatible, es adaptarlo a los nuevos tiempos, y es sobre todo respetar, valorar y defender siempre lo que hemos heredado de nuestros mayores y dotarlo de nueva vida, de nuevos bríos y evitar por todos los medios que se pierda o se abandone. Un pueblo que olvida su pasado y su cultura jamás tendrá futuro, porque no hay nada en qué sustentarlo. El futuro de Talavera es, será y estará con todo nues-

tro rico pasado muy presente y muy activo. No queremos una ciudad museo, no queremos una ciudad parada en ninguna foto fija. Queremos que cada resquicio de nuestro pasado se haga presente dotando de actividad y utilidad a todo nuestro patrimonio. Porque a pesar de todo, aún nos queda mucho que recuperar, que defender y que poner en valor. Como el edificio de los antiguos Canónigos, que será la próxima gran empresa que abordemos. Talavera no va a perder ni un solo ladrillo más de su patrimonio y de su historia.

**“Talavera ha pasado de ser una ciudad de la que se iba la gente a ser una ciudad en la que la gente quiere quedarse porque tiene futuro”.**



**Usted habla a menudo de dos pilares en la economía, la tecnología y la logística ¿En qué consisten estos pilares?**

Básicamente en desarrollar una red de infraestructuras y acciones activas en favor de la implantación de empresas de alta tecnología y logísticas, facilitando suelo, agilización de procesos administrativos etc. Estamos ante empresas con necesidades muy complejas y muy específicas. Tras años hablando de nudos y plataformas logísticas, sin haber previsto ni suelo ni haber iniciado nada al respecto, ahora hemos sentado unas bases sólidas para que sea realidad la ubicación en Talavera de estos sectores económicos que suponen una enorme proyección de futuro.

Estos pilares que ya se están desarrollando en Talavera son parte fundamental del nuevo rumbo de la economía de Talavera. Si durante siglos el desarrollo de la ciudad ha girado en torno al comercio, la artesanía y el sector agrícola-ganadero ahora hemos unido estos nuevos sectores como impulsores de la economía, del empleo y del desarrollo de la ciudad. No abandonamos nuestros sectores tradicionales, en absoluto, todo lo contrario, los potenciamos y los encajamos a la perfección en las nuevas necesidades de un mercado cada vez más tecnológico, más exigente y más internacional.

La industria tecnológica y la logística por sí solas son una fuente enorme de riqueza, pero puesta al servicio de los sectores tradicionales de Talavera, darán un impulso de primer orden a nuestra economía.

**Un tema que trae bastante de cabeza a los talaveranos es un desplazamiento ferroviario de calidad y en relación aneja el soterramiento. Háblenos de ello.**

Por primera vez en muchos años de debate y promesas hay un proyecto en marcha de electrificación de las vías que supondrán un avance importantísimo en el transporte ferroviario. Esto se ha dado gracias a la confluencia de esfuerzo, de trabajo y de voluntad de todas las administraciones involucradas.

Desde el ayuntamiento vamos a seguir trabajando en este sentido. No nos va-

**“Progresar no es rechazar lo anterior, todo lo contrario, es hacerlo compatible, es adaptarlo a los nuevos tiempos, y es sobre todo respetar, valorar y defender siempre lo que hemos heredado de nuestros mayores y dotarlo de nueva vida”.**

mos a subir a ningún carro como hacían otros, estamos al frente del carro, tirando de él para conseguir esta reivindicación histórica y de justicia.

El AVE llegará a Talavera y desde luego hemos apoyado siempre que llegue sote-

rrado. Así lo hemos manifestado y aprobado siempre en el ayuntamiento y allá donde hemos tenido oportunidad.

**Una de las preguntas que se hacen los vecinos, en relación con la última pregunta, es si mientras tanto se resuelve el tema ferroviario no se podría incluir a Talavera en el bono transporte mensual de Madrid. Esto facilitaría la economía de los vecinos que deben desplazarse a la capital.**

Esta es una cuestión por la que llevamos muchos años apostando y trabajando. Hemos puesto sobre la mesa dinero, tanto Talavera como la Junta de comunidades de Castilla-La Mancha, pero siempre nos hemos encontrado con la misma respuesta de la comunidad de Madrid, gobernada por el PP. En este caso, sería bueno que, desde el PP de Talavera en vez de pedir aquí, se fueran a Madrid a convencer a sus compañeros de lo importante que sería para Talavera ampliar bono transporte.

En cualquier caso, estoy convencida de que más pronto que tarde en Madrid habrá necesidad de ampliar ese bono hasta nuestra ciudad. Ya no será una cuestión que pidamos nosotros, será una necesidad que tendrán ellos. Desde Madrid se empieza a mirar mucho a Talavera, no solo como una ciudad en la que vivir por tener una vivienda asequible, sino también una ciudad a la que venir para quedarse por garantizar servicios de calidad y ofrecer un atractivo laboral muy interesante.

**El paro, aunque ha bajado, sigue siendo un problema grave. ¿Qué medidas tiene pensado aplicar si es reelegida alcaldesa para disminuirlo más?**

En esto quiero ser muy clara y contundente. Todo, absolutamente todo el trabajo que hacemos está orientado a la creación de riqueza y por lo tanto empleo. Para nosotros lo más importante es que la gente pueda desarrollar su proyecto de vida en Talavera de forma estable y con perspectivas de continuidad. Cuando apostamos por el turismo, por el patrimonio, estamos apostando por un sector de empleo de servicios que afecta a la hostelería y al ocio.

Cuando apostamos por las nuevas tecnologías estamos apostando por empleo de alta calidad y de gran exigencia, pero que tiene un buen número de sectores que giran en su entorno capaces de generar mucho empleo también.



Cuando impulsamos a los sectores tradicionales lo hacemos pensando en consolidar un sector de empleo que lleva años sustentando la economía de nuestra ciudad pero que precisa de nuevas herramientas adaptadas a los nuevos tiempos. Lo mismo sucede con la cultura, el deporte, y la ecología, todos estos son sectores que generan empleo si se desarrollan como es debido.

Tanto es así que en Talavera hemos crecido en población y hemos bajado el paro de forma considerable desde que llegamos al gobierno.

Nos propusimos parar la pérdida de población y la única forma de hacerlo era generando empleo y se ha conseguido. Falta mucho aún, pero en eso vamos a seguir trabajando y alcanzados logros.

Cuando me preguntabas cómo imaginaba la Talavera de 2027, ya le digo que Talavera será una ciudad donde el paro no sea un problema acuciante para los talaveranos. Es nuestro compromiso más firme.

### **¿Cree que Talavera volverá a ser algún día la ciudad con más población de la provincia?**

Talavera ya es una ciudad para quedarse, hemos logrado entre todos que la gente, y en especial los más jóvenes ya no se planteen abandonar Talavera para buscarse la vida. Ahora saben perfectamente que pueden desarrollar sus vidas de forma estable y de calidad aquí. Pero además somos ya una ciudad en la que muchos de los que tuvieron que marcharse por no tener esperanzas en poder desarrollarse laboralmente en Talavera, ahora vean como una opción plausible volver a su casa, volver a su ciudad y formar aquí su futuro.

Esto sin duda provocará que aumentemos de población, pero me interesa aún más que crezcamos en posibilidades, en desarrollo, en calidad de vida, en riqueza. Si con esto provocamos volver a ser la ciudad con más población de la provincia estupendo. Insisto, trabajamos para tener la mejor ciudad para los mejores ciudadanos.

El crecimiento de población será la consecuencia del crecimiento económico. Y eso ya lo estamos consiguiendo.

### **Han apostado por la recuperación del patrimonio y hemos visto importantes avances en las murallas y en el Prado. ¿Qué proponen para esta nueva legislatura?**



Vamos a continuar con la recuperación del patrimonio que no consiste solo en adecentarlo, repararlo o restaurarlo, lo fundamental es dotar al patrimonio de nueva vida, de nuevas funciones que lo hagan no solo bello sino también útil y práctico.

Siempre digo que estas murallas fantásticas que tenemos no las hemos traído nosotros, que todo ese patrimonio que por suerte aún nos queda, es el legado de nuestros mayores, de generaciones de talaveranos que apostaron por enriquecer nuestra ciudad. Nuestra obligación es mantenerlo y acrecentarlo. No queremos solo bonitas fachadas, queremos edificios al servicio de los ciudadanos, como estamos haciendo con la antigua clínica del Milagrosa donde se ganará un espacio bello y práctico y un jardín extraordinario para la ciudadanía. Como estamos haciendo con unas murallas que serán parte fundamental de nuestro atractivo turístico al hacerlas visitables y poner en valor toda su riqueza histórica. Como estamos haciendo con la antigua Hidroeléctrica y con el Prado. Estamos recuperando espacios emblemáticos de nuestra ciudad abandonados durante muchos años.

Pero seguimos y somos ambiciosos. En esta legislatura acometeremos la recuperación y puesta en valor del antiguo edificio de los canónigos y seguiremos con la recuperación y espacios y edificios que harán que nos sintamos cada vez más orgullosos de nuestra ciu-

**“Mi Gobierno se puso desde el minuto uno a trabajar y no hemos parado ni un instante”.**

dad y de toda esa herencia que nos dejaron los siglos.

En lo que se refiere al Conjunto Histórico, en esta legislatura hemos apostado firmemente por este sector como piedra angular y para convertir a Talavera en referente del turismo de interior. Esto va estrechamente ligado al patrimonio y al turismo; para ello se han instalado doce globos lumínicos y doce placas de acero en todas las entradas a esta zona; también se han colocado tres grandes tótems informativos, tótems direccionales con los principales lugares de interés y señales monumentales, con códigos QR, para que el ciudadano o turista pueda llevar toda la información en su visita en el teléfono móvil. Igualmente, se han colocado las grandes señales en carreteras de entrada a la ciudad.



**En Sanidad sigue habiendo quejas por las listas de espera y la falta de medios y profesionales. Sabemos que no es competencia del ayuntamiento, pero ¿pueden hacer algo al respecto?**

Podemos hacer y estamos haciendo mucho. Sobre todo, estamos exigiendo a las administraciones competentes que Talavera precisa de más y mejores medios. El año que viene ya tenemos el compromiso de una UVI pediátrica en el hospital universitario de Talavera, una demanda antigua que se hará realidad en muy breve espacio de tiempo.

Se ha puesto en marcha la creación de un nuevo campus universitario dirigido a las ciencias de la salud, donde se desarrollarán profesionales de la salud que tendrán en Talavera un referente.

Pero seguiremos pidiendo; queremos aumentar el número de profesionales y recursos. Y desde luego no vamos a descansar hasta conseguir todo lo mejor en materia sanitaria para los talaveranos. En esto he de decir que la disposición del gobierno del presidente Page es muy favorable y eso ayuda mucho. Hay que recordar importantes mejoras que ha experimentado nuestro Hospital y Área Sanitaria: puesta en marcha del nuevo TAC, nueva sala de radiología, Unidad de Ictus, Unidad de Media Estancia (UME) o Unidad de Hemodiálisis.

**En campaña electoral siempre hay muchas y grandilocuentes propuestas y promesas. ¿Cuáles son las de su partido? La nuestra es muy sencilla. Seguir trabajando. Si hay trabajo, hay ganas, hay**

**“El AVE llegará a Talavera y desde luego hemos apoyado siempre que llegue soterrado”.**

ideas y hay voluntad, habrá resultados. Tenemos una hoja de ruta muy definida y dirigida a conseguir la mejor ciudad para los mejores ciudadanos. En eso nos encontrarán siempre, ahora bien, en promesas imposibles y en ensoñaciones ni estamos ni estaremos. Tenemos los pies en el suelo y sabemos muy bien cómo llegar más lejos y con más fuerza. Ese es nuestro compromiso y es nuestro aval.

**¿Cree que su buena relación personal con el presidente Page ha sido beneficiosa para Talavera?**

El presidente de Castilla-la Mancha siempre ha tenido muy próxima a Talavera. Su familia procede de aquí, y aquí tiene amigos desde hace muchos años. Su interés y sus desvelos por Talavera van más allá de nuestra amistad personal. Le puedo asegurar y es algo evidente y demostrable, que ama profundamente a esta región y ama profundamente a Talavera. Y claro que sí que ha puesto mucho para que Talavera haya encauzado su futuro hacia el progreso más ilusionante que tal

vez hayamos tenido nunca y por eso le estoy enormemente agradecida como alcaldesa, como amiga y como talaverana.

**La rivalidad de Talavera con Toledo es casi legendaria. ¿Cómo lleva usted este asunto?**

No lo llevo en absoluto. No tengo ninguna rivalidad con Toledo. Mi trabajo es conseguir una Talavera mejor, más rica y con más posibilidades en la que la gente se sienta bien, con ganas de emprender, de crecer y de desarrollar su vida.

En Toledo hacen lo mismo y creo que hacen un gran trabajo. Aquí siempre hay quien alimenta esa rivalidad que no tiene ningún sentido. Somos dos ciudades muy diferentes, pero con importantes intereses en común que deben servirnos para ser más fuertes y para trabajar juntas, no para alimentar rivalidades falsas que solo buscan hacer daño.

Toledo es una ciudad hermana, aliada y muy querida, pero mi pasión y mi obsesión es Talavera. Tenemos mucho que hacer como para perder el tiempo en rivalidades ridículas y falsas. Talavera y Toledo crecerán juntas, se lo aseguro.

**¿Qué tiene que decir a esa gente que cree que usted dejará la Alcaldía para optar a un cargo más alto en el gobierno regional?**

Que se equivocan de pleno. Yo soy alcaldesa de Talavera y me presento para seguir siendo alcaldesa de Talavera. No tengo nada más en el horizonte. Talavera exige y tendrá toda mi atención, que nadie lo dude. Mi futuro está aquí porque aquí estamos construyendo un futuro realmente magnífico para todos. Ya fui consejera del gobierno del presidente Page, y le puedo asegurar que nada se puede comparar con lo que siento como alcaldesa de mi ciudad.

**¿Qué queda de la chica de Patrocinio que trabajaba en el negocio de sus padres para poder estudiar en la actual alcaldesa Tita García?**

Queda todo. No he perdido ninguno de mis referentes ni ninguno de los valores que adquirí en mi barrio, en mi ciudad y trabajando en el bar de mis padres.

Desde muy pequeña aprendí que si quieres algo hay que trabajar para conseguirlo. Gracias a eso pude estudiar una carrera, pude encontrar un trabajo y pude crearme una perspectiva de vida en



talavera, en mi ciudad.

Sigo con mis amigos de siempre, sigo aferrada a mis sentimientos y a mis afectos de siempre. El contacto diario con tanta gente me hace tener los pies muy en el suelo y en la realidad, no lo dude.

Incluso conservo la inocencia de aquella niña y me resisto a perderla. No quiero perder ni un ápice de la capacidad de sorpresa ni de emoción.

Para mí ser de Patrocinio es ser absolutamente talaverana. Un barrio humilde que se levantó con el esfuerzo de mucha gente, con el sacrificio de generaciones y que sin embargo se ha convertido en un referente para la ciudad. Es un barrio con identidad propia, pero a la vez con un profundo sentimiento talaverano. No perderé nunca mis raíces, sería como perder todo lo que me aferra a la tierra, a la realidad y al compromiso. No estoy dispuesta a hacerlo jamás.

**Siempre habla de su familia y sus amigos como lo más importante en su vida. ¿Influyen mucho en sus decisiones?**

Por supuesto. Cuando trabajo para conseguir una ciudad en la que nadie tenga la necesidad de irse, pienso en mis sobrinos y en mis amigos e imagino el vacío que sentiría en mi vida si tuvieran que irse lejos de Talavera. Y esto me hace ver muy claro que ese sentimiento horrible de abandono lo ha debido sentir mucha gente en Talavera cuando ha visto marcharse a los suyos.

Pienso mucho en todos esos talaveranos y talaveranas que tuvieron que irse de Talavera y sé muy bien que muchos de ellos están pensando en Talavera como una ciudad a la que regresar, volver a su casa, a sus raíces a sus calles a los lugares íntimos de su infancia de su juventud. Y eso me alegra mucho.

Y pienso en toda esa gente que empieza a oír hablar de Talavera y nace en ellos la necesidad de conocernos, de venir a saber qué hacemos y cómo lo hacemos y tal vez, también a formar parte de nosotros.

Mi entorno más íntimo es mi fortaleza y quiero que estén cerca, quiero que sean felices y para eso trabajo. Para que ni ellos ni nadie tengan que sentir el desgarrar de tener que irse y más al contrario, sientan la alegría de vivir en una gran ciudad. Es el reto más emocionante que nadie puede tener y yo lo estoy alcanzado. Me siento una privilegiada al poder participar de esta profunda transformación

de mi ciudad, sinceramente; una ciudad de oportunidades.

**Usted ocupa varias e importantes responsabilidades en la administración y en el partido. ¿Cómo se compatibiliza? ¿Cuenta con un equipo de confianza que le ayude en ambas facetas?**

Tengo un gran equipo conmigo. Mucha gente que de forma activa me ayuda a lograr el empeño común de conseguir una Talavera cada vez mejor. No solo son los 27 nombres que me acompañan en la lista electoral. Hay mucha gente fuera, amigos, compañeros, familiares y gente anónima que siempre encuentran un hueco para echar una mano.

Esta labor no es, ni puede ser de una sola persona, es una empresa colectiva, un planteamiento global y hay que involucrar a todo el mundo.

Tengo mucha suerte pues no he tenido problemas a la hora de encontrar a los mejores colaboradores. Esto anima mucho y desde luego facilita la tarea, que es muy compleja y que requiere mucho tiempo.

Además, todas mis responsabilidades giran en torno a Talavera, lo que hace que sea más sencillo llevarlas a cabo. Aunque le confieso que hay veces que llego a casa muy cansada y me reconforta mucho estar con mi pareja, charlar un rato, tomar un café y hacer examen de todo lo que se ha hecho en el día. A veces es muy satisfactorio y otras no tanto, pero el ánimo sigue intacto. Es tanto lo que queremos hacer que no hay tiempo ni para imaginar las dimensiones de lo que estamos logrando. Eso te carga de energía.

Si tuviera que quedarse con algo del

**carácter de los talaveranos, ¿qué sería?**  
Me niego a quedarme con algo, yo me quedo con todo. Me encanta su espíritu emprendedor, como afrontamos los problemas, como nos arremangamos y tiramos adelante, como imaginamos las cosas y las hacemos realidad.

Es impresionante la capacidad de sobreponernos a las dificultades y convertir los problemas en oportunidades.

Hemos superado muchos momentos terribles, y ha habido quien no daba un duro por nosotros. Pues se equivocaban, valemos mucho porque siempre estamos dispuestos a trabajar y a no rendirnos. Eso no tiene precio.

Me quedo con todo, todo lo que identifica a los talaveranos y talaveranas. Su amor por nuestras fiestas, su alegría, su sensatez y por ese punto de locura que nos hace especiales. Tenemos una ciudad fantástica precisamente porque su gente es fantástica.

**Y, por último. ¿Un deseo?**

No perder nunca la esencia, los valores y todo lo que nos ha hecho grandes a lo largo de los siglos. Tenemos la obligación de dejar una mejor ciudad para nuestros hijos, sobrinos y nietos, y lo estamos logrando.

**“El desarrollo de la ciudad hay que plantearlo de forma global”.**



## PESTAÑAS DE INFARTO

by Pilar Moreno desde 1998

**De cara a la primavera nos gusta cuidarnos más, pero sin perder la comodidad del día a día.**

Por eso este mes os recomendamos el tinte y la permanente de pestañas. Es un tratamiento que alarga, engrosa y mantiene el rizo de la pestaña a largo plazo. De esta manera tendrás una mirada deslumbrante, sin que tengas que dedicarle tiempo todos los días a la máscara de pestañas.

Como opción alternativa o anterior al tinte y permanente de tus pestañas, siempre puedes utilizar un regenerador para engrosarlas y tener más cantidad.

### DALES UN EXTRA A TUS PESTAÑAS

Si además quieres tener más cantidad a corto plazo, siempre puedes llevar extensiones pelo a pelo. Tendrás una mirada más intensa.

¿Con cuál te atreves?



Pilar Moreno  
Av. Príncipe Felipe, 25  
925 81 96 10

**PILAR MORENO**



## MICROBLADING

Es un novedoso tratamiento de belleza que permite tener unas cejas perfectas mediante la técnica de MAQUILLAJE SEMIPERMANENTE (1 año y medio) realizado pelo a pelo, permitiendo modificar la forma y el color de la ceja.

Avd. del Príncipe Felipe, 25 Talavera de la Reina - Tlf: 925 819 610



**MARTIN'S**  
AGENTES INMOBILIARIOS

**Gepi Martín**  
**643 78 41 13**

[www.martinagentesinmobiliarios.com](http://www.martinagentesinmobiliarios.com)

**36.000€ - TRES OLIVOS  
- LA PIEDAD**



Se vende piso de 70m<sup>2</sup> en zona Tres Olivos - La Piedad. Consta de dos dormitorios, antes tres, cocina con terraza, baño, salón con terraza. El piso necesita un lavado de cara y algún pequeño arreglo. Posee suelos de tarima, habitaciones amplias y muy luminosas. La vivienda se encuentra en una tercera planta. CEE: G.

**43.000€  
CASA EN MEJORADA**



Se vende casa de una planta de 80m<sup>2</sup> en solar de 115m<sup>2</sup>. Consta de 2 dormitorios, salón amplio, baño completo y cocina. Además consta de un patio de 20m<sup>2</sup> con dos trasteros. La vivienda da a dos calles, y consta de dos entradas. CEE: G.

**62.000€  
CASCO ANTIGUO**



Se vende piso todo exterior y muy luminoso de 90m<sup>2</sup> y totalmente reformado en zona Casco Antiguo. Tres dormitorios bastante amplios, salón con salida a la terraza, baño completo y cocina amueblada. La vivienda se encuentra en un tercero con ascensor y acceso a minusválidos y posee suelos cerámicos efecto parquet. CEE: G.

**54.900€ - PISO EN ZONA  
RTE. NEVADA BARRIO EL CARMEN**



Se vende piso exterior y muy luminoso, así como totalmente reformado de 90m<sup>2</sup> en zona Restaurante Nevada. Consta de 3 dormitorios, salón, baño completo con plato de ducha, salida a un patio comunitario, y cocina. La vivienda se encuentra en una primera planta. CEE: E.

**58.000€ - APARTAMENTO EN  
AVENIDA DEL PRINCIPE**



Se vende apartamento exterior y muy luminoso de 60m<sup>2</sup> en zona Av. del Príncipe. El apartamento consta de 2 dormitorios, cocina con salida a una terraza, salón amplio con salida a un balcón y baño completo. Así mismo, posee calefacción de gas natural y ascensor. La vivienda se encuentra en una tercera planta. CEE: F.

**33.000€  
CASA EN MONTECLAROS**



Se vende coqueta casa de pueblo en Montesclaros, 20 minutos de Talavera de 90 m<sup>2</sup>. La vivienda consta de tres dormitorios, salón, baño, cocina con salida al patio y desde el patio se accede a otra cocina de verano. La vivienda es de planta baja y cuenta con salida a dos calles. CEE: G.

**99.000€  
CASA EN CEBOLLA**



Se vende casa muy amplia y luminosa de 120m<sup>2</sup> en solar de 150m<sup>2</sup> en Cebolla. La vivienda se distribuye en dos plantas. En la planta baja encontramos dos dormitorios, baño completo, salón amplio y cocina con salida al patio que posee 25m<sup>2</sup>, el patio posee otra cocina de invierno y garaje propio. En la planta superior encontramos tres dormitorios, baño completo, trastero grande y terraza amplia. La vivienda posee suelos de madera, doble ventana con mosquiteras, calefacción y agua caliente de luz. La escalera posee acabados en forja y la fachada es amplia y da a dos calles. CEE: E.

**DESTACADO**

**85.000€ - CASA EN CALERA Y CHOZAS**



Se vende preciosa casa de pueblo reformada de 645m<sup>2</sup>. Correspondiendo a la casa principal 180m<sup>2</sup>, y a un patio de 456m<sup>2</sup>. Además posee dos naves de 20m<sup>2</sup> cada una. La vivienda se divide en dos plantas. En planta principal encontramos una habitación, salón con chimenea con salida al patio, suelos porcelánicos y ventanas climait, así mismo posee un baño completo y cocina amplia con salida al patio. En la segunda planta encontramos 3 dormitorios, uno de ellos muy amplio con vestidor y baño completo. La vivienda posee las más altas calidades, con techos altos con vigas de madera a la vista. CEE: E.

ARTE

## EL BLUS DE LO QUE PASA EN MI ESCALERA

En ocasiones también nuestra ciudad aparece en la letra de canciones de grandes maestros de la música. El cantante y poeta Joaquín Sabina, en su álbum "Esta boca es mía" de 1994 editó una de sus canciones más conocidas "El blues de lo que pasa en mi escalera". En la que nombra ha nuestra ciudad en los versos finales de la canción: "Por cantar... un merengue pegado a una palmera, Por cantar... camino de la Habana una habanera, Por cantar... un mambo con smoking y chistera, Por tocar.... esa guitarra caraban-chelera, Por cantar... hoy en Pekín, mañana en Talavera"



LO QUE NO SE VE

## LA SAGRADA FAMILIA DE LA IGLESIA DE SAN JOSÉ

Hoy traemos una maravillosa escultura, bastante desconocida por la mayoría de los talaveranos, se trata de la Sagrada Familia, compuesta por María, José y Jesús y que es una talla expuesta en la iglesia de San José en el monasterio de las Carmelitas Descalzas de la Calle Charcón. Destacamos también los bonitos frescos sobre la pared de la iglesia. Merece la pena pasar cualquier día y dejarse cautivar por el silencio, la meditación y la paz de esta iglesia en medio del barullo del centro de Talavera.

CURIOSIDADES



## JOSELITO Y LOLA FLORES

El 16 de mayo de 1920 moría en la plaza de toros de Talavera de la Reina, Joselito el Gallo,

considerado el más completo y valiente torero de la historia. Joselito tras una tarde gloriosa fue corneado por el toro Bailador. En la plaza de toros de La Caprichosa, en Talavera de la Reina, se abre plaza al compás de los acordes del pasodoble Gallito y cada aniversario se deja una rosa en el suelo del coso. El 16 de mayo de 1995 también moría Lola Flores. Ese día junto a la rosa de Joselito se dejó otra en honor de la gran artista que gravó su primera película en Talavera.



CURIOSIDADES

## ¿POR QUÉ LA BANDERA DE TALAVERA ES BLANCA Y AZUL?

La bandera de Talavera se compone de dos franjas azules y una central blanca el doble de grande que las paralelas. Los colores son los de la Inmaculada Concepción y se adoptaron en honor a la Virgen del Prado. Estos colores también son usados por muchos pueblos de las Tierras de Talavera. El blasón de Oropesa es a cuadrados blancos y azules y en muchos pueblos sobre todo de la Jara se utiliza el blanco como símbolo mariano de pureza y el azul que invoca al Río Tajo y sus afluentes de la comarca.

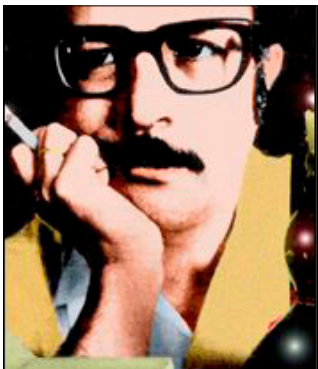

¿QUIÉN FUÉ?

### JUAN ANTONIO CASTRO

Fue un poeta y dramaturgo talaverano de alcance nacional. En nuestra Ciudad, fundó el periódico "La Voz de Talavera" y participó en proyectos culturales como el "Candil". Destacó como poeta con obras como "Tiempo amarillo" y autor de teatro con piezas como "Viva la Pepa" y "Tiempos del 98". Juan Antonio Castro dio muestra de su talaveranismo, tanto en su labor como periodista como escritor.



### EL PORQUÉ DE LOS NOMBRES BANCALEROS (CALLE)

La calle Bancaleros se denomina así probablemente porque al estar situada en una zona de pequeñas huertas había lo que se llamaba "bancales". Ese término se usa para llamar a pequeños huertos donde los vecinos sembraban legumbres, frutas y hortalizas generalmente usadas para consumo propio. Se sabe que esta calle ya se llamaba así desde el siglo XVI, por lo que tiene uno de los nombres más antiguos de la ciudad.

## VISTO EN LAS RRSS

### ESTÉTICA LLAMATIVA

De nuevo vecinos del barrio La Alameda, cerca de la Plaza Santa Leocadia, han reivindicado vía redes sociales la estampa de su día a día cuando salen del portal. Califican de "vergonzoso" que todos los días se encuentren con la misma situación y convocan, por ser año de elección, al organismo competente en la materia a instaurar una solución al respecto. Incluso proponen un cerramiento para no extender el punto limpio, pues tras la remodelación que se hizo de la plaza en su día, se viene dando esta estética tan llamativa.



## SECCIÓN LGTBI



### Vandalismo en estado puro

A finales del mes de abril, el mural con la bandera LGTBI situado en el entorno del Puente Romano de Talavera fue víctima de un acto de vandalismo. El mural apareció con pintadas que representaban símbolos de ocio con esvásticas nazis y las siglas del partido político Vox. Además, en el mural se podían observar los números '88' y '18', utilizados por el nazismo para referirse a 'Heil Hitler' y 'Adolf Hitler', respectivamente. Este lamentable incidente ha sido repudiado por diversos colectivos y asociaciones de la región, quienes han mostrado su solidaridad con la comunidad LGTBI y han hecho un llamado a la sociedad para que se unan en la lucha contra la discriminación y el odio.

CANALLA

GOTHAM

COSAFINA  
*disfrutalo todo*

BOTÁNICO  
premium drinks

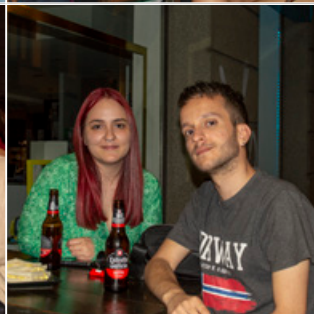

**GATSBY**  
COPAS

**MEDUSA**  
beach club  
talavera

**COPACABANA**  
Lounge Bar

**CIRCUS**  
SPECTACULUM

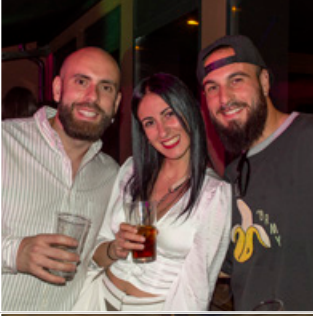

Talavera  
late con  
Fuerza

**PSOE**  
TALAVERA DE LA REINA /

**VOTA Tita García**