

COVER

Talavera



**STUDIO
TAM DAVIDREJÓN**

100% DIVERSIÓN 100% ENERGÍA

Calle Alvarado, 24

Talavera de la Reina



MARTIN'S
AGENTES INMOBILIARIOS

Gepi Martín
643 78 41 13

www.martinagentesinmobiliarios.com

**36.000€ - TRES OLIVOS
- LA PIEDAD**



Se vende piso de 70m² en zona Tres Olivos - La Piedad. Consta de dos dormitorios, antes tres, cocina con terraza, baño, salón con terraza. El piso necesita un lavado de cara y algún pequeño arreglo. Posee suelos de tarima, habitaciones amplias y muy luminosas. La vivienda se encuentra en una tercera planta. CEE: G.

**43.000€
CASA EN MEJORADA**



Se vende casa de una planta de 80m² en solar de 115m². Consta de 2 dormitorios, salón amplio, baño completo y cocina. Además consta de un patio de 20m² con dos trasteros. La vivienda da a dos calles, y consta de dos entradas. CEE: G.

**62.000€
CASCO ANTIGUO**



Se vende piso todo exterior y muy luminoso de 90m² y totalmente reformado en zona Casco Antiguo. Tres dormitorios bastante amplios, salón con salida a la terraza, baño completo y cocina amueblada. La vivienda se encuentra en un tercero con ascensor y acceso a minusválidos y posee suelos cerámicos efecto parquet. CEE: G.

**54.900€ - PISO EN ZONA
RTE. NEVADA BARRIO EL CARMEN**



Se vende piso exterior y muy luminoso, así como totalmente reformado de 90m² en zona Restaurante Nevada. Consta de 3 dormitorios, salón, baño completo con plato de ducha, salida a un patio comunitario, y cocina. La vivienda se encuentra en una primera planta. CEE: E.

**58.000€ - APARTAMENTO EN
AVENIDA DEL PRINCIPE**



Se vende apartamento exterior y muy luminoso de 60m² en zona Av. del Príncipe. El apartamento consta de 2 dormitorios, cocina con salida a una terraza, salón amplio con salida a un balcón y baño completo. Así mismo, posee calefacción de gas natural y ascensor. La vivienda se encuentra en una tercera planta. CEE: F.

**33.000€
CASA EN MONTECLAROS**



Se vende coqueta casa de pueblo en Montesclaros, 20 minutos de Talavera de 90 m². La vivienda consta de tres dormitorios, salón, baño, cocina con salida al patio y desde el patio se accede a otra cocina de verano. La vivienda es de planta baja y cuenta con salida a dos calles. CEE: G.

**99.000€
CASA EN CEBOLLA**



Se vende casa muy amplia y luminosa de 120m² en solar de 150m² en Cebolla. La vivienda se distribuye en dos plantas. En la planta baja encontramos dos dormitorios, baño completo, salón amplio y cocina con salida al patio que posee 25m², el patio posee otra cocina de invierno y garaje propio. En la planta superior encontramos tres dormitorios, baño completo, trastero grande y terraza amplia. La vivienda posee suelos de madera, doble ventana con mosquiteras, calefacción y agua caliente de luz. La escalera posee acabados en forja y la fachada es amplia y da a dos calles. CEE: E.

DESTACADO

85.000€ - CASA EN CALERA Y CHOZAS



Se vende preciosa casa de pueblo reformada de 645m². Correspondiendo a la casa principal 180m², y a un patio de 456m². Además posee dos naves de 20m² cada una. La vivienda se divide en dos plantas. En planta principal encontramos una habitación, salón con chimenea con salida al patio, suelos porcelánicos y ventanas climait, así mismo posee un baño completo y cocina amplia con salida al patio. En la segunda planta encontramos 3 dormitorios, uno de ellos muy amplio con vestidor y baño completo. La vivienda posee las más altas calidades, con techos altos con vigas de madera a la vista. CEE: E.

PALMERAL

RESORT • BODAS • EVENTOS

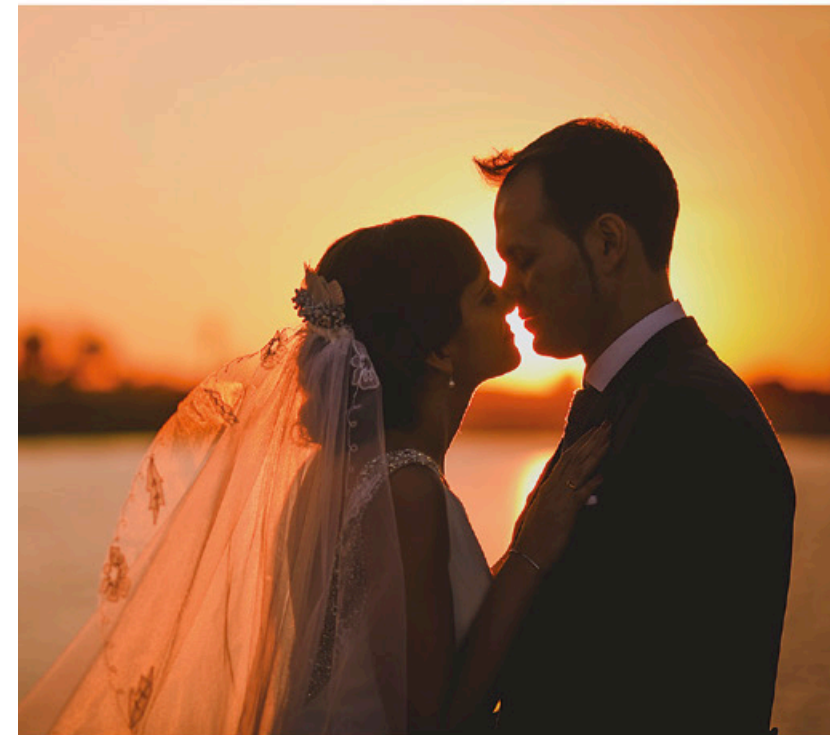

En Palmeral Resort llevamos la organización de eventos de todo tipo ya que disponemos de más de 80 hectáreas para bodas, comuniones, bautizos, congresos, etc. en la localidad toledana de Talavera de la Reina.

Disponemos de amplios espacios al aire libre para la recepción de invitados y coctel, tales como un mirador al lago, plaza central con vistas a toda la finca o zona de pool club.

Contamos con un elegante y amplio salón con capacidad para 450 personas y desde su interior podemos deleitarnos con unas maravillosas vistas a una naturaleza cuidada que le transportará a un paraíso.

Carretera Alberche-Gamonal, s/n
Teléfono: 925 720 537
E-mail: info@palmeralresort.com

30 DÍAS EN LA CIUDAD

PROYECTO

TALAVERA CELEBRA UN 'DÍA HISTÓRICO' PARA EL CRECIMIENTO DE LA CIUDAD

La alcaldesa de Talavera, Tita García Élez, ha valorado positivamente los proyectos que se presentaron a finales del mes de marzo, calificándolo como un "día histórico" para su crecimiento; ya que se pusieron sobre la mesa proyectos por los que el Gobierno de Tita García Élez había apostado desde el inicio de mandato y que "estamos comprobando que están saliendo adelante".

Con ello, se ha referido al nuevo edificio que se construirá junto al Hospital y que albergará la Facultad de Ciencias de la Salud, duplicándose los espacios universitarios en la ciudad. Todo ello, redundará en el aumento exponencial del número de estudiantes, profesores y titulaciones, así como "se da respuesta a una reivindicación histórica".

Flora Bellón también ha puesto de manifiesto la importancia del nuevo Centro de Mayores y Centro de Día para la atención de enfermos de Alzheimer y otras demencias, ya que "se amplían los servicios que damos a nuestras personas mayores, tanto de Talavera como de la comarca; y, fundamentalmente, a estos pacientes y sus familias, que tanto demandaban".



DEPORTE

CONSTRUIRÁN CARRILES BICI Y APARCAMIENTOS GRATUITOS EN TALAVERA CON UNA INVERSIÓN DE 5 MILLONES DE EUROS

El concejal de Contrataciones y Seguimiento de las Concesiones, Luis Enrique Hidalgo, ha informado de la construcción de carriles bici que conectarán la ciudad con las tres EATIMs y con el Polígono Torrehierro, así como se van a crear aparcamientos gratuitos dentro de Talavera. La inversión para desarrollar estos cinco proyectos es de casi 5 millones de euros.

Así lo dio a conocer tras la celebración de una Junta Local Extraordinaria, donde se ha dado luz verde a los convenios de colaboración entre la Consejería de Fomento, de la Junta de Comunidades de Castilla-La Mancha, y el Ayuntamiento.

En el primer caso, ha explicado que se trata de la construcción

de carriles bici que van a conectar con la EATIM de Talavera La Nueva, así como un segundo ramal que también conectará con el Polígono Torrehierro y las EATIMs de El Casar y Gamonal. El edil ha señalado que se trata de "integrar y conectar a la ciudad y sus entidades menores, así como el polígono, a través de un viario que fomente el deporte y el transporte saludable".

Del mismo modo, Hidalgo ha señalado que también se van a construir aparcamientos disuasorios, uno en el entorno de Talavera Ferial, otro en el Polideportivo 'José Ángel de Jesús Encinas' y un tercero en las inmediaciones del parque de Los Sifones.

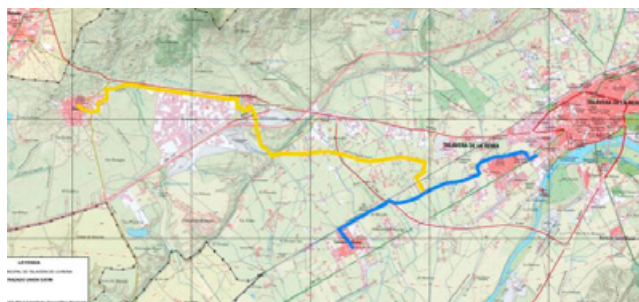

TECNOLOGÍA



APROBADO PROYECTO INDUSTRIAL 'T&T' EN TALAVERA CON INVERSIÓN DE 550 MILLONES Y 3.500 EMPLEOS

El concejal de Planificación Urbana y Accesibilidad, José Antonio Carrillo, ha considerado como un "paso decisivo" y fundamental para el desarrollo de casi 2,5 millones de metros cuadrados de suelo industrial en Talavera la aprobación, por parte del Consejo de Gobierno de Castilla-La Mancha, de la Declaración de Interés Regional (DIR) del PLSI (Plan de Singular de Interés) T&T Transporte&Tecnología.

Así lo ha manifestado tras darlo a conocer el propio presidente de Castilla-La Mancha, Emiliano García-Page en la

presentación de la gama de vehículos eléctricos Renault Trucks e-Tech. "Un paso adelante" en el compromiso de los Gobiernos de Tita García Élez y del presidente autonómico para desarrollar este suelo logístico e industrial junto a la entrada de Talavera, desde Madrid, y la A-5.

Esta aprobación por parte del Consejo de Gobierno de CLM "ratifica el compromiso de la alcaldesa y del presidente para conseguir que haya suelo industrial en la ciudad y que no haya empresas que no puedan instalarse porque no haya suelo disponible".

MOTOCROSS

TALAVERA ACOGIÓ CON ÉXITO LA ÚNICA PRUEBA DEL CAMPEONATO DEL MUNDO DE SIDECARCROSS EN ESPAÑA

La alcaldesa de Talavera, Tita García Élez, ha calificado como un "auténtico espectáculo del motor" el ambiente y la competición que se ha vivido este domingo durante las pruebas finales de la prueba del Campeonato del Mundo de Sidecarcross que se ha disputado todo el fin de semana en el Circuito 'Carlos Martínez Zorita' del Cerro Negro.

Satisfacción en el equipo de Gobierno por el buen resultado de la organización en un evento en el que el Ayuntamiento ha trabajado de la mano de MotoClub



Talavera para traer a la ciudad la única prueba que se celebra en el país de esta disciplina deportiva tan emocionante.

El Cerro Negro ha vuelto a demostrar "por qué es la Catedral del Motocross" con un circuito en perfecto estado y que ha ofrecido las mejores condiciones para la competición.



TALAVERA, CAPITAL TECNOLÓGICA, AÑADE A SU CARTERA A LA MULTINACIONAL SMART TECH

Un nuevo Centro Mundial de desarrollo de soluciones tecnológicas para servicios sociales se instalará en Talavera de la Reina; y lo hará de la mano de la multinacional Smart Technologies. La alcaldesa de Talavera, Tita García Élez, ha reconocido el compromiso de esta empresa, que va a generar alrededor de 50 puestos de trabajo y que ya "forma parte del cambio de modelo productivo basado en las tecnologías" de la ciudad.



SENADOR DEL PP PROPONE CONVERTIR TALAVERA EN UNA CIUDAD DE PRIMERA PARA COMBATIR EL 'SANCHISMO' LOCAL

El senador del Partido Popular y candidato a la Alcaldía de Talavera, José Julián Gregorio, ha avanzado parte de sus propuestas para que Talavera se convierta en una ciudad de primera "y entre todos podamos recuperarla". Por eso, ha dejado claro que va a trabajar con el apoyo de los talaveranos "a partir del 28 de mayo, por y para una Talavera de primera, la que nos merecemos y de la que nos volvamos a sentir orgullosos todos".



PLATA PARA ALEJANDRO MANZANA, KARATECA TALAVERANO, TRAS UNA FINAL EMOCIONANTE

Alejandro Manzana, natural de Talavera de la Reina, ha conseguido la medalla de plata en la modalidad de katas por equipos en el 58 Campeonato de Europa de Karate que se ha celebrado en el pabellón multiusos de Guadalajara. Por tercer año consecutivo, la selección española, compuesta por Manzana, Sergio Galán, Óscar García y Raúl Martín, no ha podido vencer en la final a Turquía, quedando a solo seis décimas del oro continental.

30 DÍAS EN LA REGIÓN

FONDOS EUROPEOS

LA UE INYECTARÁ 724 MILLONES A CASTILLA-LA MANCHA

La ministra de Hacienda, María Jesús Montero, ha anunciado que Castilla-La Mancha recibirá 724 millones de euros de ayuda directa del programa Fondos Europeos de Desarrollo Regional, los Fondos Feder, para el periodo 2021/2027, lo que supone un incremento del 20% con respecto al programa anterior. Junto con la contribución del Gobierno regional, los fondos sumarán un total de 851,6 millones de euros. Además, la Comunidad Autónoma recibirá otros 941 millones de euros en ayudas europeas, lo que hará un total de 1.665 millones de euros, un 25% más que en el periodo anterior.

Estos fondos se utilizarán para tres áreas principales: la transformación digital, la transición ecológica y los servicios públicos, con un



enfoque transversal en la lucha contra la despoblación y el reto demográfico de Castilla-La Mancha. El consejero de Hacienda, Juan Alfonso Ruiz Molina, ha presentado las líneas generales de este programa, que se sumará a los 1.500 millones de euros que Castilla-La Mancha recibirá de los Fondos Next Generation, mil de los cuales serán gestionados directamente por el Gobierno regional y los ayuntamientos, y 500 millones serán aportados por diferentes ministerios. García-Page ha resaltado que Europa sigue siendo la solución y que Castilla-La Mancha está liderando la buena gestión de los fondos europeos. La región ha contratado a 167 especialistas para gestionar estos fondos, ya que se considera que se juega mucho en su correcta utilización.

INVERSIÓN

CASTILLA-LA MANCHA MULTIPLICA POR 1.000 LA INVERSIÓN EXTRANJERA

El presidente de Castilla-La Mancha, Emiliano García-Page, ha valorado, en Pepino, el balance de la inversión internacional en la región desde que está al frente de la Administración de la Comunidad Autónoma. Así, ha indicado que "desde el año 2015 en Castilla-La Mancha se ha multiplicado por 1.000 la inversión extranjera". En este mismo sentido, ha indicado que en el año 2022 se ha registrado un incremento de este indicador de más del 200 por cien, lo que supone 14 veces más de crecimiento de la media del país.

El jefe del Ejecutivo regional hacía estas declaraciones en el marco de la presentación de una gama de vehículos eléctricos, en la que ha estado acompañado por el consejero de Desarrollo Sostenible, José Luis Escudero, y la alcaldesa de Talavera de la Reina, Tita García Élez, entre otras autoridades y empresarios de la comarca. "El transporte es un factor clave en la movilidad que se debe adaptar a las nuevas energías", ha considerado García-Page.

El presidente regional, que ha llegado a Pepino procedente de la reunión del Consejo de Gobierno, ha avanzado que, precisamente hoy, el Ejecutivo ha dado luz verde al Plan de Singular Interés 'T&T Transporte y Tecnología' de Talavera de la Reina. Esta iniciativa afecta a una superficie de casi 2,6 millones de metros cuadrados en una zona estratégica de la ciudad.



EMPLEO



GARCÍA-PAGE AMPLIARÁ EL NÚMERO DE PLAZAS CONSOLIDADAS EN CASTILLA-LA MANCHA

El presidente de Castilla-La Mancha, Emiliano García-Page, ha avanzado la ampliación a "casi 3.000" del número de plazas consolidadas para los profesionales sanitarios contratados durante la pandemia, una cifra que incrementa en un tercio el número de contratos inicialmente previstos.

Así lo ha dado a conocer el jefe del Gobierno autonómico durante la presentación y firma de la 'Estrategia

por el Empleo de Castilla-La Mancha 2023-2027', una hoja de ruta dotada con cerca de 1.100 millones de euros que ha sido consensuada y rubricada, en el Palacio de Fuensalida, con patronal y sindicatos. "Tenemos una política muy clara que significa que el dialogo aquí es una constante", ha reflexionado, al tiempo que ha alabado "el clima de entendimiento y complicidad" existente en la Comunidad Autónoma.

PROYECTO



GARCÍA-PAGE PLANTEA A MADRID UN "ACUERDO POTENTE" PARA HACER UN AEROPUERTO MUY CERCA DE TALAVERA

El presidente regional, Emiliano García-Page, ha ofrecido hoy a la vecina Comunidad de Madrid la posibilidad de suscribir un "acuerdo potente" para desarrollar el área aeronáutica de la zona de Casarrubios, a caballo entre ambas comunidades, habida cuenta de que se trata del "único espacio aéreo válido, homologable y útil en el centro de España ante el cierre de Cuatro Vientos" y de que el aeropuerto 'Adolfo Suárez-Madrid Barajas' "no es una alternativa".

Durante la presentación, este miércoles en el Ayuntamiento talaverano, de los nuevos planes de ampliación de la Universidad de Castilla-La Mancha (UCLM) en la Ciudad de la Cerámica, el presidente regional ha insistido en que es "elemental" que se pueda hacer una infraestructura en la que se requiere acuerdo y, por ello, ha trasladado este planteamiento a varios presidentes madrileños, incluida la actual mandataria.



LA CASA DEL DIAMANTISTA DE TOLEDO RENACE TRAS SU RECUPERACIÓN

Toledo se prepara para recuperar una joya arquitectónica a orillas del río Tajo. Se trata de la Casa del Diamantista, un edificio histórico con una singular ubicación que ya aparece en el mapa de Braun And Hogenber de 1566. La casa fue restaurada en los años setenta por el arquitecto Fernando Chueca Goitia, y ahora será rehabilitada por la Confederación del Tajo con una inversión de dos millones de euros.



EL GOBIERNO REGIONAL Y CARLOS MALDONADO DE LA MANO PARA LA INSERCIÓN SOCIOLABORAL A TRAVÉS DE LA ESCUELA DE HOSTELERÍA 'SEMILLAS'

El presidente de Castilla-La Mancha, Emiliano García-Page, ha visitado en Talavera la Escuela de Hostelería 'Semillas', creada por el chef talaverano Carlos Maldonado, como desarrollo de su Fundación 'Raíces', con la que el Gobierno regional, a través de la Consejería de Bienestar Social, mantiene un protocolo de colaboración para favorecer la inserción social y laboral de jóvenes de 16 a 24 años que estén actualmente o hayan estado bajo una medida de protección administrativa, mediante guarda o tutela, o una medida judicial, promoviendo un espacio de aprendizaje y prácticas laborales en el ámbito de la restauración.



AUMENTO SALARIAL PARA LOS TRABAJADORES DE AYUDA A DOMICILIO EN CLM

En Castilla-La Mancha se ha establecido un nuevo precio para los trabajadores de Ayuda a Domicilio, aumentado de 12,40 euros a 13,15 euros por hora de lunes a sábado, y de 16,49 euros a 17,49 euros por hora en días festivos y domingos. La nueva orden entrará en vigor a partir del 25 de marzo.



EMPRESA Y EMPLEADOS
SONIA SANTURINO

AMBIENTE DE TRABAJO FELIZ

Todavía hay quienes piensan que un buen salario y algunos beneficios son suficientes para mantener a los empleados motivados. El hecho es que un ambiente de trabajo feliz es el verdadero secreto de las empresas que han alcanzado la cima del éxito.

Esto se debe a que un negocio no está hecho solo de productos y servicios de calidad, sino de personas que, cuanto más valoradas y adaptadas, mejor desempeñarán sus roles.

Si los empleados toman largos descansos entre una tarea y otra, o se preparan para irse mucho antes del horario de oficina, o ponen excusas para cumplir con sus tareas...es mejor estar atento.

Estos son solo algunos ejemplos de descontento y fuertes indicios de que es necesario buscar mejoras para promover un ambiente de trabajo verdaderamente feliz.

Obviamente, todos los que comienzan a trabajar buscan un buen salario. Sin embargo, por mucho que la empresa cumpla con estos requisitos, si el clima organizacional es desagradable, el empleado difícilmente se quedará allí.

Hacer feliz el ambiente de trabajo, al contrario de lo que muchos directivos piensan, no es una tarea tan complicada y los costos para la empresa son muchos menores que gestionar la rotación de la mano de obra que merma el proceso productivo.

Observe a sus empleados y sea objetivo para aceptar si necesita mejorar el clima de su empresa y busque soluciones para mejorarlo, que no cuesta tanto y sus resultados son ventajosos.

META MÁS CERCA

EL ZAGUÁN
JAVIER RIVAS



El proyecto de META para instalarse en Talavera es un hecho tangible y no una quimera como las muchas que se han anunciado en Talavera, mal que les pese a algunos. El pasado 22 de marzo ya se ha presentado el proyecto ante la Junta de Comunidades y eso debería ser motivo sobrado de alegría y orgullo en toda la ciudad. Sin embargo, estamos en año electoral y eso supone que, si la oposición nunca ha estado por la labor de ayudar ni contribuir a nada positivo, ahora mucho menos. La mezquindad de ciertos políticos les hace buscar el mal para

todos con el objetivo de que les pueda ir bien a ellos. Los ciudadanos no deberían olvidar esta forma de proceder.

Algunos llevan meses sembrando la duda en relación con este proyecto. Cada vez que sale una noticia de los despidos o reestructuración de esta empresa, no faltan los que salen poniendo en duda la viabilidad del proyecto y alegrándose, en el fondo, de que así sea. Ahora, en elecciones, vendrán diciendo que Talavera les importa mucho, igual que dicen que España les importa mucho, pero es mentira. Solo les importa el poder.

Talavera está en el punto de mira de mucha gente y de muchas empresas. Eso es

un hecho incuestionable. Talavera suena como un referente de futuro como no lo ha hecho nunca.

Talavera está en la mejor disposición de cambiar su trayectoria de forma espectacular de la mano de las nuevas tecnologías y de la apuesta decidida por un futuro cargado de posibilidades.

Es un momento ideal para que todos, sin distinción, se pusieran a remar a favor y dejar de lado rencillas, veleidades o intereses particulares. Y aquí hay que incluir a los políticos y a los partidos. Pero para eso hay que tener altura de miras y una vocación inequívoca de servicio a los ciudadanos. Y eso es lo que falta en muchos de los salvapatrias que brotan por todas partes. Nos venden la cantinela de la discriminación para sacar tajada y a cambio ofrecen banderas y discursos estúpidos. Toca a los ciudadanos no dejarse llevar por cantos de sirenas de quienes no tienen nada que ofrecer y mucho que entorpecer.

“ES UN MOMENTO IDEAL PARA QUE TODOS, SIN DISTINCIÓN, SE PUSIERAN A REMAR A FAVOR Y DEJAR DE LADO RENCILLAS”



Bienvenida primavera. Aunque no tanto a los mosquitos de la ronda. Con la llegada de temperaturas más cálidas, las plagas de mosquitos son bien conocidas por todos los vecinos de Talavera. Y aunque generalmente se suelen aplicar tratamientos plaguicidas, y este año con bastante antelación, se espera que eso sea suficiente pues el aumento considerable de las temperaturas frente a otros años es caldo de cultivo.

OPINIÓN
JAVIER GIL



LAS MONDAS, FIESTA REIVINDICATIVA

Proserpina, era una hermosa joven hija de Ceres y de Júpiter. Un día mientras se bañaba y jugaba con las ninfas en un lago apareció el joven Plutón quien enamorado de ella la secuestró y se la llevó al infierno, lugar de donde era el rey y señor. Ceres conociendo que su hija estaba presa contra su voluntad olvidó de regar los campos y fertilizar la tierra. Comenzó a buscar a su hija convirtiéndose en campos yermos allá donde pasaba. Los habitantes del imperio, incluida Talavera comenzaron a padecer sequía y hambre así que imploraron a Mercurio para que solucionara el problema.

Mercurio habló con Plutón y este liberó a Proserpina, pero pactó que seis meses al año los seguiría pasando con él en el Hades. Cada primavera Proserpina es liberada por Plutón y se reencuentra con su madre Ceres, quien llena de alegría derrama la lluvia que riega los campos y producen el alimento de los humanos. Los caesarobrigenses, de todas las tierras de Talavera, celebraron la liberación de Proserpina y agradecieron a Ceres que cumpliera su promesa de fertilidad celebrando la fiesta de las Mondas.

Las Mondas son por tanto una celebración de la primavera. Una fiesta de luz, alegría y fertilidad en la que allá por tiempos de Liuva II pasamos a reinventarlas en honor de la Virgen del Prado. No por eso hay que olvidar que estas ofrendas se hacen en agradecimiento a la reivindicación de agua, lluvia, abono y fertilidad de nuestros campos y por tanto es un buen momento para reivindicar aquello que algunos políticos se empeñan en mantener en el infierno de Plutón y no nos traen. Aquello que simplemente son buenas intenciones y promesas que permanecen en el inframundo y que los talaveranos orgullosos de nuestra historia debemos seguir exigiendo, aunque a veces intenten cansarnos.

HAN DICHO



SUSANA HERNÁNDEZ
Conseguir cita médica en un Centro de Salud de Talavera puede suponer tener que esperar 20 días a que te atiendan. No, la Sanidad pública en Castilla la Mancha NO ESTÁ NADA BIEN.



TITA GARCÍA
En Talavera se nota que algo está cambiando, que ya no es lo que era antes, que hay un sentir e ilusión en nuestra ciudad; que está creciendo.



EMILIANO GARCÍA-PAGE
Desde 2015 hemos multiplicado casi por 1.000 la inversión extranjera. En 2022 la incrementamos un 200%, 14 veces más que la media nacional.



PACO NUÑEZ
Propongo un Gobierno sensato y capaz, con el plan de acción que necesita #CLM con una estrategia diseñada y trazada para convertir a nuestra tierra en una región de oportunidades.

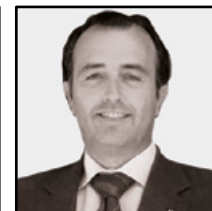

DAVID MORENO
La situación que se está viviendo en los pueblos de #CLM es cuanto menos dantesca. Cada vez hay menos población, menos servicios y menos actividad económica’.



LA VENTANA INDISCRETA
SUSANA HERNÁNDEZ DEL MAZO

HOY DE PRIMERO, ESCARABAJO DEL ESTIÉRCOL EMPLATADO

Nunca he pensado que probar nuevos sabores y texturas fuera un problema. De hecho, es una actitud más que interesante a poco que uno viaje. También tener la misma apertura mental para decantarse en el súper por productos que provienen de otras latitudes y con los que podemos disfrutar tanto o más que con aquellos otros oriundos.

Lo que ya no convence en absoluto es el empeñamiento de la progresía que nos gobierna. Empeñada en que cambiemos el filete de ternera por una cucharada de grillos fritos con arroz, o unas galletas de chocolate por otras hechas de harina de este animalito tan grácil. O que nos hinchemos a urugas gruesas como nuestro dedo corazón, en vez de elegir pipas de girasol de toda la vida mientras vemos una peli.

Todo con el argumento de venta de su alto contenido proteico, de sus grasas “buenas” o de su elevado contenido en calcio, hierro y zinc.

Pero más allá de esto, lo que parece existir son las denodadas ganas de acabar con la ganadería extensiva de nuestro País, bajo el prisma de que ésta consume gran cantidad de insumos agrícolas como el agua y es muy perjudicial desde el punto de vista medioambiental.

Prueba de ello son las campañas publicitarias, la negativa a bajar el IVA de los productos cárnicos para lograr reducir su consumo o los palitos en las ruedas impuestos a nuestro campo ahogando cada vez más su existencia presente y futura.

Me gustaría ver qué consumen Sus Señorías en la intimidad de su hogar. Pero dudo muy mucho, que sea un escarabajo del estiércol emplatado.

BELLEZA

CON MASCARILLA VS MIRADA PERFECTA

by Pilar Moreno desde 1998

Si amigas, en estos tiempos la mirada ha tomado un protagonismo extremo y no sólo porque son el espejo del alma, sino porque ahora es lo único que realmente lucimos.

ALISADO DE CEJAS

¿Casa de tener cejas rebeldes y desordenadas? ¡¡Elige este servicio!! Luce unas cejas perfectas y ordenadas durante mes y medio o dos meses.

TINTE DE CEJAS

Este tratamiento dará color, intensidad y elegancia a tu mirada. También nos permite colorear canas y homogeneizar el tono de tus cejas.

DISEÑO DE CEJAS

Unas cejas bonitas pueden transformar la expresión y rejuvenecer tu mirada, te orientamos a elegir el diseño que te favorece según tus facciones.

Así que tú eliges una o todas las opciones para tener esa mirada perfecta.



Pilar Moreno
Av. Príncipe Felipe, 25
925 81 96 10

PILAR MORENO



MICROBLADING

Es un novedoso tratamiento de belleza que permite tener unas cejas perfectas mediante la técnica de MAQUILLAJE SEMIPERMANENTE (1 año y medio) realizado pelo a pelo, permitiendo modificar la forma y el color de la ceja.

Avd. del Príncipe Felipe, 25 Talavera de la Reina - Tlf: 925 819 610

DULCITAS

Naranjas y clementinas directamente del campo a la mesa desde Valencia.

Local en Calle
Marqués de Mirasol.



Dulcita es una empresa familiar ubicada en la localidad de Betxi, provincia de Castelló de la Plana, dedicada al cultivo y venta de cítricos.

Mayoritariamente, la fruta que ofrecen procede de su propia explotación, siendo la tercera generación de agricultores en su familia.

Con un enfoque en la calidad y el sabor auténtico de los productos valencianos, Dulcita se esfuerza por ofrecer una experiencia única a sus clientes.

En sus inicios, la empresa tuvo dificultades con los clientes y distribuidores del mercado convencional, lo que los llevó a buscar nuevas opciones de venta. Así fue como se aventuraron a probar suerte en el mercado de Galicia, con una parada propia en el mercado de abastos de Santiago Compostela, donde tuvieron una excelente acogida.

Impulsados por el éxito de su iniciativa, decidieron abrir otra tienda en Talavera de la Reina, en la calle Conde Peromoro esquina Marqués de Mirasol.

Su objetivo es ofrecer un producto fresco y auténtico, sin cámaras ni productos químicos, para que los clientes puedan disfrutar del sabor verdadero de los cítricos valencianos.

Con su dedicación y compromiso, esta empresa familiar busca expandirse a diferentes puntos de España, con la meta de ofrecer sus productos en tiendas propias y así consolidarse como una referencia en el mercado de los cítricos.



Para conocer más sobre su oferta, pueden llamar al teléfono.

662 081 532

O visitar sus locales en Talavera de la Reina.

C/ Conde de Peromoro
C/ Marqués de Mirasol

AGENDA ABIERTA BODAS 2024



Fotograma Studio
BY JAIME VALERO

C/ Banderas de Castilla 49 / Tlfs: 925020930 - 601135929
info@fotogramastudio.es www.fotogramastudio.com  fotogramastudiojv

STUDIO IAMDAVIDREJÓN

100% DIVERSIÓN
100% ENERGÍA

David Rejón, fundador y gerente de StudioIAMDAVIDREJÓN, es una persona de 46 años de edad, con una gran fuerza de voluntad para alcanzar sus objetivos y siempre se motiva con la frase: "Siempre habrá alguien que dude de ti, solo asegúrate que esa persona no eres tú". Él es un deportista, alegre, soñador, impulsivo y sociable.



REPORTAJE

Él cree que las mentes brillantes discuten ideas, mientras que las mentes mediocres hablan de eventos y los tontos se enfocan en hablar de los demás. **Uno de los fundadores de los mejores gimnasios en Talavera y Castilla - La Mancha por el año 2005 fue David**, así como fue el primero en traer a Talavera las clases

colectivas de **Les Mills**, impartiendo las primeras clases de **Body Combat, Body Pump, Body Balance y Body Attack**. Posteriormente, en una nueva etapa decidió abrir su propia tienda de ropa deportiva, así como impartir varios cursos del SEPE para personas desempleadas, como formador de formadores.

Calle Alvarado, 24
Talavera de la Reina

UNA HISTORIA DE PERSEVERANCIA Y SUPERACIÓN

Todo comenzó con la idea de ofrecer un servicio a las personas de Talavera a quienes les gusta el deporte y las clases colectivas, pues los mayores objetivos se logran trabajando en grupo. David sintió la necesidad de crear este Studio ya que en **la zona carecían de profesionales del sector** que impartieran clases colectivas de calidad y profesionalidad. Por lo tanto, **Studio1AMDavidRejón** busca llenar ese vacío y brindar un servicio de alta calidad a la comunidad.



CAMBIANDO LA VIDA A LAS PERSONAS

En **Studio1AMDavidRejón**, se imparten clases Les Mills con profesores titulados que ayudan a otras personas a conseguir sus objetivos. Cambiar vidas es uno de los principales objetivos de este Studio.

Cada sesión es diseñada por el equipo de expertos de Les Mills y luego se enseña en reciclajes trimestrales a los instructores de todo el mundo. De esta forma, los alumnos

siempre se encontrarán con una clase efectiva que no depende de la imaginación o capacidad del profesor. Además, los instructores necesitan una **certificación previa** para poder impartir este programa de ejercicio en el Studio. De esta manera, los alumnos pueden estar seguros de que están recibiendo clases de calidad y profesionalidad.

LES MILLS BODYBALANCE

Se trata de una clase de fitness que combina **ejercicios de yoga, tai chi y pilates**, y se enfoca en mejorar la flexibilidad, el equilibrio y la fuerza muscular. La clase suele estar dividida en diferentes secciones, que incluyen una sección de calentamiento, una sección de ejercicios de yoga, una sección de tai chi y una sección de ejercicios de Pilates. También puede haber una sección de meditación o relajación al final de la clase. El objetivo principal del Body Balance es **ayudar a mejorar la salud física y mental de los participantes**, y proporcionar una experiencia de entrenamiento completa y equilibrada.

Cada clase consta de diez tracks dedicados a trabajar cada parte del cuerpo:

- Calentamientos de taichi.
- Saludos al Sol.
- Trabajo de piernas.
- Equilibrios.
- Aperturas de caderas.
- Abdominales de Pilates.
- Trabajo de espalda.
- Torsiones.
- Trabajo de isquiotibiales.
- Relajación y meditación.



LES MILLS BODYPUMP

Es una clase de fitness que combina ejercicios de levantamiento de pesas con música motivadora y energética. **La clase se enfoca en entrenar los principales grupos musculares del cuerpo.** Los participantes ajustan el peso de la barra y los discos a su nivel de habilidad y condición física, lo que hace que la clase sea adecuada para una amplia variedad de personas. Los ejercicios están diseñados para mejorar la fuerza, la resistencia muscular y la tonificación del cuerpo.



APUNTA ESTA FECHA EN EL CALENDARIO

**SÁBADO 22 ABRIL 2023
17:00 A 21:00H**

Infoline: 624 525 925 (David)
Whatsapp: 686 156 572 (Luis)

**2 INSTRUCTORES
+ 2 INVITADOS**

Spinnig - Body Combat - Body Pump - Body Balance

VEN A DISFRUTAR Y A ENTRENAR AL AIRE LIBRE

¡¡FECHA LÍMITE 18 DE ABRIL!!

LES MILLS BODYCOMBAT

BodyCombat es una práctica que se realiza en más de 96 países y combina movimientos de artes marciales como el **Karate, Boxeo, Tae Kwon Do, Tai Chi, Capoeira o Muay Thai con música y coreografía**. Con esta práctica se mejora la coordinación, la agilidad y la resistencia cardiovascular, además de tonificar y definir los músculos. También ayuda a quemar calorías y disminuir el porcentaje de grasa corporal, mejora la postura, la fuerza y la estabilidad del cuerpo, aumenta la densidad ósea y potencia la autoestima.

Además, Studio1AMDavidRejón ofrece **clases de TRX y de boxeo al ritmo de la música**. Próximamente, se añadirán clases colectivas de **indoor walking**, un ejercicio que imita la marcha o running, pero con la ventaja de tener los pies apoyados en una plataforma, lo que hace que los movimientos sean más suaves y elípticos.



TRABAJANDO CON PERSONAS

Este centro de la ciudad ofrece **clases colectivas personalizadas de 50 minutos de duración**, con instructores altamente capacitados y equipamiento de alta gama. Su enfoque es motivar a los alumnos a alcanzar sus metas a través de la fuerza de voluntad y hábitos saludables. **Los alumnos deben demostrar su compromiso y fuerza de voluntad antes de entrenar en el estudio.**

El equipo del estudio es consciente de la importancia del ejercicio físico para la salud mental y emocional, y destaca que el ejercicio regular puede generar nuevas conexiones cerebrales y prevenir el deterioro del hipocampo en el cerebro.

MUY PRONTO
SE IMPARTIRÁN
CLASES DE...

**INDOOR
WALKING**



¿TE ANIMAS?

Se encuentran en **Calle Alvarado, 24 de Talavera de la Reina**. Aunque si necesitas información más directa siempre puedes hacerlo en el teléfono **624 52 59 25**. Además, no hay excusas para no animarse pues dan clase **desde las 7:30 de la mañana de lunes a jueves, clases viernes tarde y sábados por la mañana**. Mientras tanto, si deseas darle un vistazo a todo lo que te hemos contado puedes hacerlo en sus cuentas de redes sociales de **TickTok, Instagram y Facebook**.

ENTREVISTA

JOSÉ JULIÁN GREGORIO

Candidato a la alcaldía
de Talavera

Buenos días José Julián. ¿Entusiasmado por su candidatura a la alcaldía de Talavera a través de su partido, el Partido Popular?

Sí. Se cumple un sueño que tenía desde niño, trabajar para mejorar la vida de los vecinos de mi ciudad. Y ahora que hemos pasado cuatro años en blanco y que vuelven a la carga con miles de promesas como en 2019 que no cumplieron, con más ganas. Porque mis convecinos se merecen un gobierno serio para que llene de esperanza e ilusión a la ciudad que más queremos. Quiero una ciudad de primera, por eso soy talaverista, porque Talavera es lo primero.

Para usted, ¿en qué estado cree que se encuentra Talavera?

Como te decía estamos ante un Gobierno Municipal paralizado que no ha hecho ni una acción reseñable en la ciudad, salvo entrar con la motosierra en los jardines del Prado, que recuerdo que son BIC. Un Equipo de Gobierno lastrado por los dictados de su jefe Page, que recuerdo que nunca ha dado nada a Talavera y sí a Toledo, un equipo que sigue en silencio ante la subida un 51% de las listas de espera de nuestro hospital, de las infraestructuras primordiales como AVE, electrificación de la vía convencional, tercer carril A5, la falta de frecuencias directas a Toledo en autobús, o el desdoblamiento completo a la entrada de Talavera. Por poner un ejemplo los vecinos me piden limpieza, empleo y seguridad, nada de

estas tres cosas han cumplido, por lo que es una legislatura fallida y la alcaldesa un bluf servil de su jefe Page.

¿Qué acciones llevaría a cabo directamente? ¿Qué mejoraría, qué eliminaría y qué desarrollaría? El empleo es uno de los grandes y principales problemas que está muy generalizado en Talavera. Ya sea porque lo sufren los trabajadores, así como los empresarios asfixiados. ¿Qué acciones le gustaría llevar a cabo para paliar esta situación?

Está claro que muchas acciones son conjuntas con el Gobierno Nacional y Regional, y ya están consensuadas en Madrid y en Castilla la Mancha cuando gobernemos. Porque el trabajo hay que hacerlo con antelación, el 23 de marzo vino la Comisión del Senado de Fomento entera, algunos de ellos seguramente estarán en el Gobierno de Feijóo cuando sea presidente, y se les comunicó todas las necesidades de transporte hasta Talavera: agilizar el AVE, la plataforma logística de

la que no habla ya Page, el transporte de nuestra comarca, el tercer carril, la electrificación y doble vía convencional, lanzaderas desde Talavera y un largo etcétera que se llevaron bien apuntado.

Evidentemente hay que mejorar Talavera, para que sea de primera y no de tercera como la tiene nuestra alcaldesa, y voy a desarrollar un plan de embellecimiento de la ciudad porque no se puede vender una ciudad llena de pintadas, de escaparates rotos de calles inaccesibles. Los barrios necesitan una atención continuada y no una dejación como ahora, por eso quiero implantar un ayuntamiento cercano que recoja, evalúe y soluciones los problemas de nuestros barrios.

El desempleo es un problema que nos lastra como ciudad, somos la primera de Castilla la Mancha en desempleo y aunque este gobierno, muy a lo sanchista intenta maquillarlos con los planes de empleo, lo cierto es que si contamos los hijos



discontinuos estamos con los mismos que al comienzo de la legislatura, por lo que el Gobierno de García ha fracasado en su principal tarea proveer de empleo a Talavera.

Está claro que hay que trabajar en muchas direcciones para paliar el desempleo, pero la principal es cuidar a nuestro sistema productivo, a nuestros empresarios, Pymes y autónomos que son los verdaderos creadores de empleo y no criminalizarlos como hacen los sanchistas y le recuerdo que la alcaldesa está dentro de este Gobierno de filioetarras y separatistas pues tiene a una concejala como senadora, así que no se esconda.

Cuidar a nuestro sistema productivo es en primer lugar hacer una revolución fiscal para que nuestros empresarios se puedan acoger a ayudas directas, a bonificaciones y reducciones de tasas. Trabajaremos para la armonización fiscal en la instalación de terrazas. Reduiremos también trabas administrativas sobre todo a empresas de nueva creación o a empresas que creen trabajo.

Este pacto fiscal se debe porque los empresarios talaveranos y los que podamos atraer en un futuro cercano son el futuro lleno de talento e innovación, y me propongo hacerles sencillo su trabajo: porque los necesitamos para crear riqueza y empleo: por eso voy a bajar la presión fiscal, que unida a la rebaja fiscal nacional que prevé Feijóo y Paco Núñez en la región pues sentaremos las bases para ese crecimiento.

El Ave. El sueño que no termina de llegar. Con su llegada Talavera se verá revalorizada, por la gran cercanía a la capital en tiempo, por lo que se traduciría en mayor economía, mayor empleo, subida del nivel adquisitivo y de la media de la renta per cápita de la ciudad. ¿Seguirá siendo un sueño o un hecho?

El futuro Gobierno de Feijóo ya nos ha atendido en este asunto, y está comprometido para trabajar en este corredor. Pero fíjate hasta que punto estamos trabajando en ello que hemos pedido en el Senado un calendario claro y público para la ejecución de estas obras, incluir una partida suficiente en



los PGE 2024. Yo pregunto todos los meses por la resolución de las alegaciones del estudio informativo, con más de ocho meses de retraso y he pedido el cumplimiento del protocolo del soterramiento firmado por los propios socialistas en 2007.

Yo quiero que sea una realidad porque por todas las ciudades por donde ahora transcurre hay un valor añadido. Ni los sanchistas, ni Page, ni la alcaldesa han movido un solo dedo en este asunto. Es más el presidente regional dice que dentro de 10 años! El corredor de la A5 será el que empiece a crecer. Diez años, debería caérsele la cara de vergüenza, dentro de 10 años habrá dado todo el poder económico a la zona de Toledo y Talavera ¿Qué? No podemos seguir con un presidente que nos apuñala de esta manera con fotos y anuncios para dentro de 10 años.

El turismo en Talavera, así como su cultura se ha visto ciertamente y acertadamente revitalizado y revalorizado. Tanto es así, que Talavera ya es un punto en el mapa de muchos turistas. ¿Cómo seguirá potenciando esto? Usted cuenta con una gran formación, así como carrera política que le ha brindado años de experiencia. ¿Qué puede aportar a Talavera?

Eso que usted me dice es la propaganda y lo 'fake' del Gobierno Municipal, los datos son los contrarios, tenemos un turismo residual porque no se ha hecho una política clara para potenciarlo. Le pondré un ejemplo, en Talavera está la

■ CUIDAR A NUESTRO SISTEMA PRODUCTIVO ES EN PRIMER LUGAR HACER UNA REVOLUCIÓN FISCAL PARA QUE NUESTROS EMPRESARIOS SE PUEDAN ACOGER A AYUDAS DIRECTAS, A BONIFICACIONES Y REDUCCIONES DE TASAS"

base y la asociación que lucha por el Real Camino de Guadalupe, y este proyecto se llevó al Congreso para darle un impulso y fue el Partido Sanchista quien lo echó para atrás, con el silencio cómplice de la alcaldesa de Talavera. Un camino que es parada y fonda en Talavera ninguneado por la propia alcaldesa.

Mire se ha arreglado un fragmento de la muralla gracias a los millones del EDUSI conseguido por el Gobierno Popular, no hay nada nuevo por parte de este equipo, ni siquiera son capaces de sacar partido para que Talavera sea la capital de nuestro entorno natural con parada y fonda.

Tenemos un legado patrimonial histórico y cultural único en Castilla la Mancha y en

España, un legado para enseñar y del que aprender, ese legado es nuestro aval para conseguir un turismo de calidad. Hay que estar en todas las rutas turísticas de nuestro país, en todas las ferias y en todas las empresas del sector. Hay que vender Talavera con el talaverismo como bandera de lo hermosa que es.

Lo he dicho muchas veces, eso no lo veo en la alcaldesa, para hacer un turismo de verdad hay que tener banderas y orgullo y voy a trabajar por la bandera talaverista más importante que nos da nombre internacional: Ciudad de la Cerámica. Trabajaremos para la creación de una Real Fundación o Patronato para la conservación, promoción e investigación de la cerámica como Patrimonio Inmaterial de la Humanidad. ¿No es un legado importante? Hay que ampliar la posibilidad de tener más colecciones importantes en Talavera, hay edificios históricos donde ponerlas si el Ruiz de Luna no tiene el espacio suficiente.

Pero es que lo vemos hasta con el deporte, que atrae a miles de ciudadanos de otras partes, nada de nada. Pocas actividades internacionales por parte de García, pocas. Una legislatura vacía, pérdida completamente.

Hace unas semanas puso a disposición de los vecinos un número de Whats App donde solicitada recibir propuestas, demandas, quejas o inquietudes. ¿Qué tema ha sido el más repetido? ¿Cuál ha sido la más llamativa?

Hemos tenido cientos de mensajes, la ma-

yoría nos dicen la decepción que tienen con el gobierno de García, un gobierno anuncio que les ha olvidado durante cuatro años y ahora a dos meses de las elecciones vuelven a la carga como en 2015 o en 2019 prometiéndolo el oro y el todo (como me decía un wassap) y ya no les creen, una pena. Otras muchas son propuestas que ha ofrecido al equipo de García y ni siquiera les han escuchado, como poner un nuevo paso de peatones, limpiar una zona determinada, colocar mejor los contenedores de basura y un largo etcétera.

Y de lo más curioso es lo que me propuso un vecino, quedar en su casa para contarme lo que ocurre en su barrio y que lo viera desde su ventana, literalmente me dice con pelos y señales, el trapicheo, la suciedad y la dejadez de esta alcaldesa con su calle. Nos dicen la verdad, nos dicen sus necesidades y sueños. Para eso estamos algunos políticos para escuchar la verdad e intentar dar soluciones, otros como García y Page están para prometer en tiempos de elecciones miles de empleo y millones (y curiosamente por qué no lo ha hecho cuando lo prometieron en 2015 o 2019 me dicen) y pasar de la calle, de la gente que tanta necesidad tiene.

La zona de bajas emisiones que se ha proyectado sobre nuestras calles es muy comentado y objeto de controversia para muchos vecinos. ¿Qué opina al respecto? Pues que parece una desvergüenza y una tomadura de pelo que este equipo malcarado no hiciera los estudios pertinentes cuando les llegó la directiva hace dos años. Ahora con prisas, alevosía y nocturnidad se

ponen a ello porque se lo exige Sánchez.

No han hablado con los vecinos, ni con los comerciantes, ni con los hosteleros. Hacen la casa por el tejado, son un desastre y están jugando con el pan de muchas familias. Por este tema, por el paro y por los jardines del Prado deberían irse a su casa en mayo. Basta ya de que no digan la verdad a nuestra gente.

En cuanto al equipo con el que trabajará, hablemos de ellos. ¿Ya tiene número dos?

Será un equipo talaverista como yo. Poniendo a Talavera por encima de todo. Llevando nuestra ciudad como bandera. Trabajador hasta la extenuación, buscador de posibilidades para nuestra ciudad.

Tienen la orden de atender a todos los vecinos sea donde sea, y saben que el ayuntamiento será abierto, para que los vecinos vuelvan a sentirlo como suyo y no como el lugar sancionador o cobrador de tasas.

El número no es lo importante, lo importante es la calidad. Y en el Partido Popular la calidad es muy alta.

Y por último, pero no menos importante. Un deseo...

Como un buen Talaverista conseguir que nuestra ciudad tenga trabajo de calidad con empresas referentes a nivel nacional, con unos ciudadanos que se muevan en un transporte digno y una ciudad embelecida que sea el orgullo de los talaveranos y los turistas que la van a inundar.

■ **LO HE DICHO MUCHAS VECES, ESO NO LO VEO EN LA ALCALDESA, PARA HACER UN TURISMO DE VERDAD HAY QUE TENER BANDERAS Y ORGULLO Y VOY A TRABAJAR POR LA BANDERA TALAVERISTA MÁS IMPORTANTE QUE NOS DA NOMBRE INTERNACIONAL: CIUDAD DE LA CERÁMICA".**





COMERCIOS TALAVERA

COMERCIOS TALAVERA



TAPIZADOS TALAVERA

Venta de sillones y sofás. Reparación de sillas y tapicería.
C/ Cerería, 34
Tlf. 617 352 338



LA BUENA ÉPOCA

Especialidad en carnes ibéricas y croquetas. Sala con dardos. Celebra cualquier evento con nosotros.
C/ Madera, 2
Tlf. 655 17 97 43



ALICIA MARTÍN

Tratamientos faciales, depilación, manos y pies, micropigmentación, pestañas y cejas, maquillaje y laser.
C/ Juan Ruiz de Luna, 4
Tlf. 697 48 03 44 - 925 68 38 30



EBORATECH

Venta y reparación de ordenadores, portátiles, tablets y smartphones. Portátiles y ordenadores de sobremesa de ocasión.
Av. Pío XII, 67 **Tlf. 676 754 355**



TIENDA DE ANIMALES ANA

Tienda de animales, amplio surtido para todo tipo de animales, peluquería canina con más de 20 años de experiencia, desde champús, arneses, correas...
Avd. Extremadura, 10
Tlf. 925 821 998



EBORASER TALAGES

Gestoría administrativa, asesoría fiscal laboral y contable. Abogados.
C/ Banderas de castilla, 8
Tlf. 925802763



FRUTOS SECOS SALINERO

A parte de nuestra gran variedad de frutos secos, caramelos, fiestas y bombones, hemos incorporado un gran surtido de especias.
C/ Paseo del Prado, 1 **Tlf. 925 801 402**



CARTUCHOS PÍO XII

Tóner y cartuchos para impresoras, impresoras, asistencia empresas, revelado digital de fotos, servicio gratuito a domicilio Talavera y comarca consultar, profesionalidad y buen servicio.
Avenida Pío XII, 26
tlf. 925 823 194 - 639 379 048



PELUQUERÍA SQUARE

Tu barbería de confianza. Calidad, y mezcla de tradición e innovación.
www.square-barbershop.es
Pza. Pedro Poeta de Castro
Tlf. 925 803 026



GESTORÍA Y ASESORÍA JAIME MARTÍN

Gestoría administrativa Jaime Martín. Inmobiliaria.
C/ Banderas de Castilla, 19
Tlf. 925 800 500 - 925 800 534



FERRETERÍA JULIO REVIEJO

Tu ferretería de confianza con la experiencia de siempre.
C/ Santos Mártires, 4
Tlf. 925 896 567



MULTISERVI

Llaves automoción, llaves seguridad, mandos garajes, sellos, grabados de placas y calzado.
Plaza Pedro Poeta de Castro, 2 / Portiña de San Miguel, 47
Tlf. 678 505 659

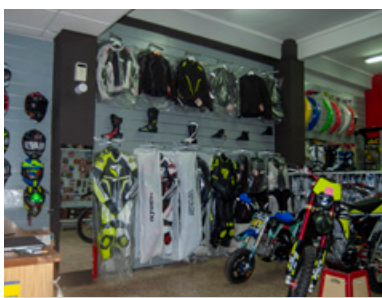

BERMUDEZ MOTOS

Venta de repuestos para todas las marcas. Toda la equipación para ti y tu moto.
C/ Juan Ruiz De Luna
Tlf. 925 80 45 56



SEMILLAS DELGADO

Todo tipo de abonos. Protección vegetal. Rosales y árboles frutales.
www.semillasdelgado.com
Av. Pío XII, 5
Tlf. 925 804 506



BAMBOLEIRO

Tienda de ropa y complementos en el casco antiguo de Talavera. Nos puedes encontrar en nuestra tienda física y online: www.bamboleiroshop.com
C/ Mesones, 1 **Tlf. 646 53 04 75**

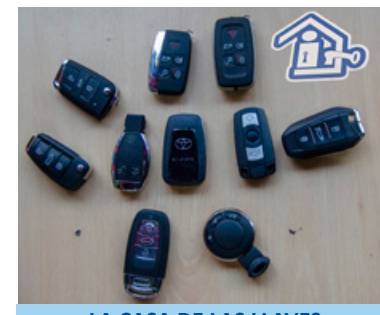

LA CASA DE LAS LLAVES

Especialistas en llaves de vehículos eléctricos, llaves de coches híbridos y únicos en marcas de alta gama.
Av. Pío XII, 41
Tlf. 692 579 441



MULTISERVICIOS VALENTÍN

Mantenimiento de comunidad y del hogar, carpintería de madera y aluminio, solado y alicatado, albañilería en general, tarima, pintura...
multiserviciosvalentin.v@gmail.com
Tlf. 608 79 26 48



MAQUINARIA FERPI

Venta y reparación de máquinas de coser domésticas e industriales. Accesorios, hilos y agujas.
C/ Santo domingo, 28
Tlf. 605 84 64 69

EN LA CIUDAD

TALAVERA EN EL TIEMPO

1525 D.C

Estamos en el año 1525 y Talavera tiene un enorme despegue económico. Hoy se celebran las mondas y los más nobles de la ciudad se han reunido en la calle de los Siete Linajes, hoy donde está el Centro de Salud de la Plaza del Pan, para ver un espectáculo único. Varios indios que han regresado de expediciones a América van a mostrar a los talaveranos algunos extraños seres y productos traídos de las Indias. Un tal Gonzalo de Meneses que acaba de llegar de Nueva España (México) les muestra una semilla que, molida y con azúcar, los indígenas llaman "chocolate". También trae una goma que se mastica y que llaman "Chicle", un nuevo cereal que denominan "maíz" y unos extraños animales parecidos a gallinas, pero más desagradables que han venido a llamar "pavos". A nosotros nos parecen de lo más normal pero los asistentes se asombran cuando Gonzalo saca unas hojas enroscadas, las prende fuego y... por primera vez en Talavera alguien fuma.



LO QUE NO SE VE

ROSETÓN MUDEJAR DE SANTIAGO

La Iglesia de Santiago situada en la calle Mesones pasar por ser una de las más bellas y antiguas de Talavera. Situada en los arrabales, algunos parecen suponer que fue una sinagoga judía que posteriormente se cristianizó. Consta de tres naves orientadas a oriente y su estilo es gótico mudéjar. El mudéjar era un estilo creado a partir del gótico por los cristianos que vivían en zonas musulmanas (mozárabes) y que añadieron los conocimientos arquitectónicos de los islámicos a las técnicas cristianas. Uno de los ejemplos más bonitos de este arte es el rosetón mudéjar de la Iglesia de Santiago el Viejo, construido en ladrillo cocido. Si pasas por la calle Mesones no dudes en admirar este precioso rincón y admirar su hermosura.

PRODUCTO DE TALAVERA



AGUA MINERAL

Vivimos en una comarca surcada por decenas de arroyos que desembocan en el padre Tajo. Bajo el suelo por donde caminamos hay centenares de manantiales, pozos y aguas subterráneas de una enorme calidad abastecen nuestra sed y nuestros campos. El agua, no sobra, pero Talavera la tiene en abundancia. La calidad de esta agua es magnífica y prueba de ello son las empresas que se dedican a su extracción y comercialización. Destacamos algunos manantiales como el de agua de Valtorres en Belvis de la Jara, el Rosal en Calera y Chozas o Santa María en Navamorcuende. El líquido elemento de nuestra comarca es uno de los productos más rentables y que se distribuye mejor fuera de nuestros límites. Bebe agua y sí puede ser que sea de nuestra comarca.



CURIOSIDADE

¿DESDE CUANDO HAY MONDAS?

La respuesta es desconocida. Con seguridad se sabe que los habitantes de la comarca de Talavera ya celebraban las "Mundas Cereales" u ofrenda de los cereales a la diosa Ceres en lo que hoy es la Basílica del Prado, pero antes de que los romanos llegaran a Talavera en el año 182 antes de Cristo, los celtas que poblaban nuestras tierras también celebraban una fiesta de primavera en la que ofrecían regalos a la diosa Togotes. En definitiva, las Mondas van intrínsecamente ligadas al ser talaverano y existen prácticamente desde que nuestra ciudad y sus pueblos aparecen en la prehistoria. Desde el año 602 se celebran en honor de la Virgen María tras el regalo del rey Liuva II de su imagen a la Ciudad.



TALAVERA POR EL MUNDO

TALAVERA STREET, MANCHESTER

Al norte de la ciudad de Manchester, en el área de Salford y junto a Albert Park se encuentra la pequeña calle de Talavera. La ciudad inglesa ha honrado a una de sus calles con nuestro nombre en honor de la famosa batalla en la que el duque de Wellington al mando de las tropas británicas, portuguesas y españolas lucharon para liberar a nuestra ciudad de los invasores franceses en el año 1809. Parece mentira que en una ciudad como Manchester alguien se haya acordado de Talavera, pero así ha sido. La calle es pequeña y cuenta con unas doce casas unifamiliares de ladrillo rojo y sus jardincitos. Está junto a un precioso parque inglés lleno de ardillas y una estupenda hierba donde tumbarse en verano a tomar el sol y tomar un "lunch". Si vas a Manchester pásate por allí y tendrás un bonito recuerdo con el cartel de la calle de Talavera.

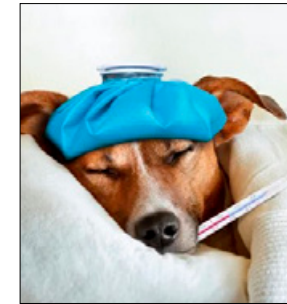

DIMES Y DIRETES

ARRECHUCHO

Un arrechucho es una enfermedad que se provoca de manera repentina. Cuando a alguien le "da un arrechucho" significa que estaba bien de salud y de golpe sufre algún problema que le hace sentirse mal y que en general se entiende como algo grave. Esta palabra es utilizada en toda la comarca de Talavera y en buena parte de Cáceres, Badajoz y zonas de Salamanca y Ávila. Esperamos que no te dé ningún arrechucho y comiences la primavera lleno o llena de salud para divertirte con nosotros.

VISTO EN LAS RRSS

LLEGANDO ELECCIONES NACEN PARTIDOS

Un nuevo partido político local, 'Nosotros Talavera, España Vacía', se ha presentado para las elecciones municipales del 28 de mayo. La formación se define como sin adscripción ideológica y tiene como objetivo asegurar el cumplimiento de las medidas prometidas para la ciudad de Talavera. Aunque el partido no cuenta con grandes recursos financieros, esperan darse a conocer a través de las redes sociales y su propio material de campaña. El partido cuenta con el respaldo del movimiento 'España Vacía', que ayudará a trasladar las reivindicaciones de Talavera a la esfera nacional.



SECCIÓN LGTBI



Uganda aprueba una ley anti-homosexualidad

El Parlamento de Uganda aprobó un proyecto de ley que castiga con hasta 10 años de cárcel a personas en relaciones del mismo sexo o que se identifiquen como parte del colectivo LGBTBIQ. El presidente del país, Yoweri Museveni, debe ratificarlo. En 2014, se aprobó una ley similar que fue anulada por el Tribunal Constitucional. El presidente Museveni, por su parte, ha mostrado su apoyo a la ley, argumentando que la homosexualidad es una "anomalía" que no debería ser promovida en el país. También ha acusado a los países occidentales de querer imponer su visión de la sexualidad y de la familia en África.

CANALLA

GOTHAM

COCAFINA

BOTÁNICO
premium drinks

GATSBY
copas

CASINO TALAVERA

COPACABANA
Lounge Bar

CIRCUS
SPECTACULUM

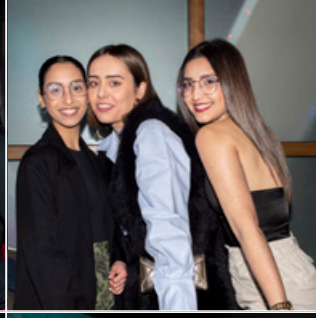
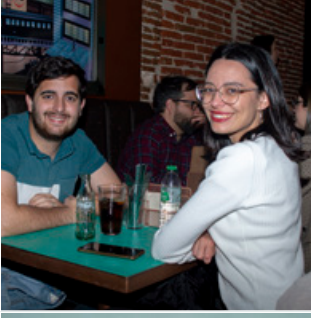

COVER

ESTO Y MUCHÍSIMO MÁS
EN NUESTRA WEB
WWW.COVERTALAVERA.COM

¡Llama o Whats App! 643 784 113

Nº 93 Abril 2023 | Talavera de la Reina



ENTREVISTAMOS A
**EMILIANO
GARCÍA-PAGE**
Presidente de Castilla - La Mancha

SR. P. EMILIANO GARCÍA - PAGE

Presidente de Castilla - La Mancha



No podemos no empezar con esta entrevista sin preguntarle en qué situación se encuentra actualmente Castilla – La Mancha, y especialmente Talavera

Ambas se hallan en una situación sensiblemente mejor que cuando llegamos al Gobierno en 2015, y eso es innegable. Pero no porque todo haya mejorado en todas partes, como suelen decir quienes se enfrentan a la realidad castellano-manchega para poner en duda que gobernar poniendo a las personas en el centro de la ecuación puede acarrear desarrollo económico. Y cuando digo sensiblemente mejor es porque tanto en Talavera como en Castilla-La Mancha hay motivos para confiar en el futuro basándonos en la evolución positiva de prácticamente todos los indicadores que sirven para hacer una estimación sobre la situación real. Por ejemplo, si hablamos de empleo, durante la primera legislatura se redujo el paro en Talavera un 21%, y en esta legislatura otro 14%. El último dato de

paro es de 8.661 personas, cuando en 2015 era de 13.160. Hemos recuperado niveles de 2008.

A nivel regional, se han creado 152.000 empleos desde 2015, lo que nos sitúa como la 3ª comunidad autónoma con mayor incremento de la ocupación. Lideramos, además, el ranking en los menores de 25 años. Generación de empleo y crecimiento económico van de la mano: según los últimos datos de contabilidad regional, Castilla-La Mancha somos la 3ª comunidad en la que más ha crecido el PIB desde 2015 y, en términos per cápita, los que más hemos avanzado en convergencia con respecto a la media nacional.

En su opinión, ¿qué no y qué sí se debería haber hecho? Y más importante, ¿qué se podría haber mejorado?

Creo que hemos explorado todas las posibilidades de progreso para Talavera, y no

nos hemos cruzado de brazos ante ninguna de ellas. Lo que quizá no deberíamos haber hecho es permitir que la gente piense que solo las grandes infraestructuras e inversiones traerán progreso, porque hay todo un día a día en cuanto a inversión, apoyo a las personas, gestión de la dependencia, ayudas y acompañamiento a la inversión, que cala en la creación de bienestar y empleo, pero pasa desapercibido por que no tiene la espectacularidad de Meta, y es despreciado por quienes solo saben responder a una crisis destruyendo empleo, cerrando servicios públicos y creando tasas de vergüenza.

Hay varios temas de actualidad de los que nos gustaría tratar pues son temas que afectan en gran medida a Talavera. Uno de ellos es el acceso a un trabajo digno. ¿Qué acciones se están llevando a cabo para paliar el gran porcentaje de paro con el que cuenta todo el territorio español, pero especialmente Talavera?

Ya hemos dicho que hemos recuperado niveles de empleo anteriores a 2009. Pero hablemos de puestos de trabajo: hemos pasado de 23.153 personas trabajando a 28.600. Y todo esto no se logra sin políticas activas de empleo y sin una apuesta importante por Talavera. Sólo en políticas activas de empleo, se han destinado a Talavera 55 millones de euros que han beneficiado a 17.500 personas. Y a través del Plan Adelante, de apoyo empresarial, se ha beneficiado a más de 1.200 empresas y a casi 2.000 autónomos. 84,5 millones en subvenciones e inversión para la creación de empleo, que nos han permitido regresar en datos de empleo y de tasa de paro a cifras que no se conocían desde 2008. Hay que tener en cuenta que solo en ayudas por el Covid se han destinado 21 millones de euros a Talavera, y que los ERTes han supuesto evitar la pérdida de 3.704 puestos de trabajo. Pero además, hemos ampliado el catálogo de estudios universitarios en el Campus, y he-

mos recuperado el empleo público destruido por Cospedal en Educación y Salud. Hemos apostado por el reconocimiento de la cerámica de Talavera y Puente del Arzobispo como Patrimonio Inmaterial de la Humanidad. Esto no se hizo porque sí, sino como base de una planificación ambiciosa que permita la recuperación del sector y que en 2020 supuso poner en marcha el Centro de Formación de la Cerámica y el Vidrio. En Talavera se ha instalado el Centro de Atención al Usuario, desde el cual se atiende a todos los centros educativos en materia de digitalización e informatización, y se pudo hacer gracias a que fue de las primeras ciudades de España en contar con tecnología 5G. Pero seguimos trabajando: hemos firmado por ejemplo un acuerdo con el Gobierno de España para el desdoblamiento de la antigua N-V, y estamos en contacto con el Ministerio para seguir mejorando el transporte de viajeros y mercancías por ferrocarril, mientras colaboramos activamente para

que el AVE sea una realidad cuanto antes. Estamos muy atentos al proyecto de Meta, que sigue plenamente en marcha a pesar de las noticias que llegan sobre reducciones de plantilla, y muy ilusionados con el impulso que se está produciendo para la creación de dos millones de metros cuadrados de suelo industrial, para que el crecimiento no colapse por falta de previsión.

Desde la mediana y pequeña empresa hay quejas sobre la presión fiscal que sufren. ¿Tienen pensado mitigar o aliviar de alguna manera esta carga que soportan?

Nosotros somos la Comunidad Autónoma que menos impuestos propios tiene y la segunda que menos recauda por habitante. Sinceramente creo haber cumplido mi compromiso con los agentes sociales de no incrementar la presión fiscal. Pese a lo que digan, lo cierto es que nosotros no solo hemos mantenido los impuestos a la baja, sino que hemos eliminado, y esto sí que es

“ NOSOTROS SIEMPRE HEMOS REIVINDICADO LA APUESTA DE NUESTRO GOBIERNO POR ESTABLECER MEDIDAS SOCIALES PARA AYUDAR A LAS PERSONAS CON NECESIDADES ESPECIALES Y EN ESO SEGUIREMOS.

importante para los ciudadanos y las empresas, las tasas de la vergüenza que impuso Cospedal en su día. Hemos simplificado procedimientos y articulado beneficios fiscales tanto a las empresas como a las familias que se instalan y residen en las zonas de mayor despoblación. Apostamos también por mejorar la accesibilidad de los polígonos industriales al 5G y a la fibra óptica.

A primeros de este mes comentaba que lanzaría una convocatoria de ayudas para familias con miembros afectados por celiaquía. Ciertamente, quienes padecen celiaquía ven como las bolsas de la compra son considerablemente más caras. ¿En qué consiste exactamente estas ayudas? ¿Son puntuales o se mantendrán en el tiempo?

Esta convocatoria de ayudas por importe de un millón de euros será para personas y familias con uno o varios miembros afectados por enfermedad celiaca. Hay que destacar que además de tener en cuenta el diagnóstico de Celiaquía, valoraremos las rentas familiares y el número de afectados. Y lo haremos en colaboración con la Asociación, ayudando a las familias a presentar sus solicitudes.



Hay que recordar que la última línea de ayudas fue de 600.000 euros. Le avanzo también que esta importante medida será llevada a Consejo de Gobierno para su aprobación este mismo mes.

Nosotros siempre hemos reivindicado la apuesta de nuestro Gobierno por establecer medidas sociales para ayudar a las personas con necesidades especiales y en eso seguiremos.

En el II Foro Económico de Castilla-La Mancha anunció mensajes sobre un territorio de estabilidad política, institucional y jurídica, así como una tierra de oportunidades. Pero cabe destacar su mensaje sobre la certidumbre y estabilidad. Esto está estrechamente relacionado con la desbordante ola de diagnósticos de ansiedad, depresión así como otros problemas de salud mental advertidos estos últimos años. Exactamente, ¿cómo cree que se debe paliar esa incertidumbre para estabilizar, apoyar y mejorar la salud mental en los tiempos que corren?

Tenemos en marcha una Estrategia Regional de Salud Mental aprobada en 2018 con un

horizonte en 2025. La Salud mental ha sido siempre una fuente de preocupación en nuestro gobierno, y entendemos que, tras la pandemia, la preocupación es mayor. Somos una tierra confiable y estable en cuanto a seguridad jurídica para las empresas, y estamos creando empleo. Entre todos, por supuesto. Pero eso no es suficiente para garantizar la salud mental, aunque ayude. La salud de la población es vital para la salud general de la región. No puede haber salud económica, ni política, ni sociológica, si no garantizamos la salud de las personas. En Talavera, por eso, hemos recuperado todos los profesionales suprimidos por Cospedal en Atención Primaria y en el Hospital, y aumentado las plantillas con respecto a 2005. En Atención primaria tenemos hoy más médicos, más pediatras y más personal de enfermería, y en el Hospital hay un 28% más de plantilla que en 2015. Acabamos de poner en marcha un nuevo servicio de Atención de Urgencias Continuada en el centro Río Tajo, y no solo hemos invertido ocho millones en renovación de equipamiento tecnológico en el Hospital, sino que se han abierto nuevos servicios, como el de electrocardiografía digital o teledermatología. Si mejoramos las condiciones y atención a

la salud, y logramos generar estabilidad social mediante el empleo y la formación, es evidente que mejoramos, como ustedes dicen, las condiciones de salud mental. Pero también es necesaria una actuación específica y coordinada por el Plan de salud mental. Por ejemplo, se han elaborado guías para el personal docente en materia de detección temprana de riesgo de suicidio en los jóvenes, y también hay mayor atención si cabe desde los centros de salud, con campañas de sensibilización y formación permanente.

En el mismo hilo, se ha creado un plan denominado '10.000 viviendas'. Es cierto que el acceso a la compra de una vivienda ahora mismo es bastante más difícil que antes de la pandemia. ¿De qué manera se puede asegurar absolutamente todo ciudadano castellano manchego

una vivienda digna, manteniendo la certidumbre y estabilidad?

El plan al que usted hace referencia podría incluso superar la cifra inicial, y va a generar 25.000 empleos en el sector de la construcción. Puede incluso que tengamos problemas para encontrar mano de obra para llevarlo a cabo. Con ello pretendemos estimular y ayudar a solucionar los problemas de vivienda que hay en España y, como no podía ser de otro modo, también sufrimos en Castilla-La Mancha. Esta región ha ganado 400.000 habitantes en 40 años de autonomía, y si bien es cierto que hay muchas zonas que está sufriendo los estragos de la España vaciada, no lo es menos que hay determinadas zonas limítrofes con nuestra vecina Comunidad de Madrid que están en plena expansión y arrojan un verdadero problema de falta de vivienda.

Con este plan, que será flexible en el mapa autonómico, ayudaremos a las y los castellanomanchegos a acceder a una vivienda a precios más asequibles, haciendo así efectivo el derecho a la vivienda que recoge la Constitución Española. La Administración no puede ser un gran casero, y hasta hace cuatro años he tenido que asumir un lamentable legado de viviendas públicas. Es por ello que nos hemos propuesto llevar a

cabo este plan que ayudará a paliar la situación de muchos vecinos y vecinas de la región, que ven mermadas sus posibilidades de acceder a una vivienda.

En relación a Talavera, un AVE certero revalorizaría muchísimo nuestra ciudad: tendríamos más población, ergo más trabajo, más economía, etc... ¿Cuándo se hará realidad definitivamente?

Un proyecto de estas dimensiones, que depende incluso de la voluntad de un gobierno extranjero como el de Portugal, excede en mucho nuestra capacidad para poder decir cuándo será realidad. Nosotros insistimos, estamos en contacto con el Gobierno, para allanar en lo que de nosotros dependa, las dificultades del proyecto. Se está estudiando la solución para Toledo capital. Pero el AVE no necesariamente garantiza la llegada de población estable. Garantiza la libertad de las personas para fijar su propia residencia: atrae visitantes, pero también permite a los talaveranos viajar para comprar en Madrid, Cáceres o Lisboa. El AVE debe venir acompañado de una mejora general de Talavera en otros parámetros, y en ello estamos trabajando. En recibir al AVE con una ciudad mejorada, más competitiva, con más plazas universitarias, centros de formación especializados, y una mejora integral del casco urbano que la descubra como una ciudad histórica que merece

la pena disfrutar y conocer. Atempora fue un gran ejemplo de que es posible atraer la atención de miles de personas hacia Talavera, y Meta se ha fijado más en la ciudad, en la calidad de sus comunicaciones, y en el apoyo institucional, que en la llegada o no del AVE, aunque también se ha tenido en cuenta. Nos importa también la conexión con Sintra y el desarrollo de la plataforma intermodal, porque la distribución es uno de los mayores yacimientos de empleo, así como la informática. Y Meta se suma a un proyecto integral que liga a Talavera con este sector, mediante la formación universitaria y con el establecimiento del Centro Regional de Innovación Digital. De esta manera, el AVE sí que contribuirá al desarrollo de Talavera.

Marzo ha sido el mes de la mujer. Y usted comunicó que en abril se aprobará un protocolo que obligará a conmemorar el Día de la Mujer en colegios e instituciones. ¿Qué pautas se seguirán?

En el Gobierno de Castilla-La Mancha, desde 2015, el tema de la igualdad y la lucha contra la violencia de género, han sido capitales y, sobre todo, transversales. De hecho, la Igualdad ha tenido voz en el Consejo de Gobierno desde 2015 y ahora es una consejería plena. Somos pioneros en materia de legislación contra la violencia de género, y también en materia de atención a las





mujeres víctimas de la misma, incluyendo a sus hijas e hijos. Lo que pretendemos es que esta efeméride no sea sólo un acto a celebrar en las calles y en las instituciones, sino que también sirva de reflexión en los centros escolares, en los institutos, y allí donde tenemos la responsabilidad de formar en igualdad para reducir la violencia y la discriminación.

Nuestra intención es incluir en las instrucciones del próximo curso académico la conmemoración del Día Internacional de las Mujeres como parte de sus Planes de Igualdad y Convivencia. Es importante destacar que más de 450 centros educativos de Castilla-La Mancha cuentan con Plan de Igualdad y a lo largo de este curso todos lo tendrán incorporado a su plan de centro, cumpliendo así lo establecido en la nueva Ley de Educación (LOMLOE). Cada centro contará además con la figura de una persona coordinadora para su puesta en marcha y ejecución.

En el ámbito cultural, también vamos a dar instrucciones para que Bibliotecas, Museos

y Archivos realicen actividades ese día.

De cara a renovar su candidatura electoral como presidente de Castilla – La Mancha a través del PSOE, díganos por experiencia, en qué estado se encontró Castilla – La Mancha cuando comenzó su presidencia, y en qué estado se encuentra ahora?

Encontramos no solo una región desmoronada, en la que se había duplicado el nivel de deuda pública pese a haber liderado los recortes en los servicios públicos. Una región con índices de paro insostenibles, obras públicas detenidas cuyos concesionarios tenían derecho a indemnización por el modo arbitrario en que se habían paralizado dichas obras en curso. Hacían falta miles de profesionales sanitarios, de docentes, de funcionarios, cuya eliminación no había supuesto una mejora de la situación económica de la Comunidad, sino al contrario. Ni se transformó el ahorro de personal en mejores condiciones para la inversión pública ni privada. Ahora, afortunadamente, batimos record de exportaciones – se han superado los 10.000 millones en 2022 - y atraemos

inversión extranjera, con más de 1.000 millones de euros captados desde 2015. Los ciudadanos que peor lo estaban pasando se vieron acosados con tasas vergonzosas, y las entidades del tercer sector acumulaban deudas por el impago de los convenios, y con centenares de puestos de trabajo en precario o borrados. Los pueblos pequeños se vieron sin escuela, y querían dejar a comarcas enteras sin servicio de urgencias... Y a todo ello hay que unir una terrible fractura social, con una presidenta que necesitaba requerir decenas de guardias civiles en sus desplazamientos por miedo al contacto con la gente. Era tremendo todo lo que se había destruido en cuatro años, y la labor de reconstrucción que teníamos por delante. Hoy tenemos una región que ha recuperado y mejorado sus servicios públicos, que ha dotado de estabilidad al Tercer Sector, que cobran los convenios al mismo tiempo que los funcionarios su nómina, con nuevos y mejores hospitales, y, sobre todo, con estabilidad social, pues esta labor de recuperación es algo asumido como propia por los sindicatos y por los empresarios, mano a mano con el Gobierno regional. Tenemos



una Universidad más competente y capaz, con más estudios adaptados a los nuevos tiempos, y con una actividad económica creciente en sectores importantes como el agroalimentario, el aeronáutico, el energético o la distribución. Somos además una región que asume protagonismo en Europa, y que es respetada. Hemos pasado de obedecer en materia de agua a los intereses del Partido Popular, o del Gobierno de turno, a defender nuestro derecho al agua y al nivel ecológico del Tajo.

¿Tiene proyectos nuevos por lanzar que aún no han visto la luz?

Además de lo que ya se conocen, tenemos siempre proyectos en curso, muchos de los cuales no pueden ser comunicados hasta que se materialicen. Pero un Gobierno sin proyectos es un gobierno sin alma, sin ilusión, sin consistencia.

Usted ha sido una voz crítica con algunas medidas tomadas por el gobierno central. En general ¿cómo considera que ha sido la gestión del gobierno de coalición a la hora de afrontar las terribles crisis que se han sucedido? ¿hubie-

se hecho usted algo diferente?

Es evidente que sí. Pero eso no impide entender que el PSOE tuvo que jugar el papel que la Historia le ponía por delante, y que de no haber sido por Pedro Sánchez, España hubiera caído en un largo periodo de inestabilidad letal para nuestra economía. Y lejos de hacer como en la crisis anterior, el gobierno de Pedro Sánchez ha estado con la gente, paliando los problemas de las personas, y haciendo de la necesidad virtud. Hoy tenemos mejores leyes de protección a las personas, un salario mínimo mucho más digno, unas pensiones al alza y garantizadas... la cuestión es si todo ello hubiera sido posible, o no, sin ceder en cuestiones que a mí, personalmente, me producen mucha desazón.

En su visita a una población cercana, Pepino, nos dio a conocer que se daba luz verde por parte del Consejo de Gobierno al Plan de Singular Interés 'T&T Transporte y Tecnología' en Talavera. Háblenos de este plan, y de lo que supondrá para Talavera.

Talavera está consiguiendo romper una inercia histórica respecto a los proyectos

LA SALUD DE LA POBLACIÓN ES VITAL PARA LA SALUD GENERAL DE LA REGIÓN. NO PUEDE HABER SALUD ECONÓMICA, NI POLÍTICA, NI SOCIOLÓGICA, SI NO GARANTIZAMOS LA SALUD DE LAS PERSONAS.

de presente y futuro que están llegando a la Ciudad de la Cerámica. Todo ello está permitiendo ya que la localidad experimente un cambio radical, y el proyecto al que hace referencia vendrá, sin duda, a contribuir a este cambio. Efectivamente, en el Consejo de Gobierno del pasado 21 de marzo acordamos la declaración de interés regional del Plan de Singular Interés 'T&T, Transporte y Tecnología' en Talavera para su tramitación como Plan de Singular Interés. Esta iniciativa afecta a una superficie de casi 2,6 millones de metros cuadrados en una zona estratégica con la finalidad de crear un área moderna de actividad, que suponga a su vez un foco de desarrollo que sirva tanto para construir un centro logístico intermodal de referencia en el Eje Atlántico y en el Corredor de la A-5, como para reducir los elevados volúmenes de paro en la comarca. A Talavera a veces se le ha pasado el tren, no se han aprovechado las oportunidades, pero hoy en el cambio inmenso que se está produciendo en el planeta, Talavera tiene un hueco, tiene un pie puesto, y esta importante operación de suelo industrial hará de la Ciudad de la Cerámica un importante eje vertebrador entre Madrid, Extremadura y Lisboa.

Y por último, pero no menos importante: Un deseo.

Que pase lo que pase en mayo, Castilla-La Mancha no pierda el viento favorable que hemos cogido, y que nos lleva de proyecto en proyecto, cada uno más importante, más ilusionante.