

COVER

Talavera

Camisola: 3/2096
Bikini: 3/3387

Bolso: 5/0061
Bañador: 3/3379

Bikini: 3/3380

ENTREVISTA
AITOR SARAIBA

Artista

ENTREVISTA
NURIA SANCHEZ

Concejala Protección Social y
Reducción de la Desigualdad

ENTREVISTA
CARLOS COSTA

Presidente LGTBora



SecretWear

PALMERAL

RESORT • BODAS • EVENTOS



En Palmeral Resort llevamos la organización de eventos de todo tipo ya que disponemos de más de 80 hectáreas para bodas, comuniones, bautizos, congresos, etc. en la localidad toledana de Talavera de la Reina.

Disponemos de amplios espacios al aire libre para la recepción de invitados y coctel, tales como un mirador al lago, plaza central con vistas a toda la finca o zona de pool club.

Contamos con un elegante y amplio salón con capacidad para 450 personas y desde su interior podemos deleitarnos con unas maravillosas vistas a una naturaleza cuidada que le transportará a un paraíso.



Carretera Alberche-Gamonal, s/n
Teléfono: 925 720 537
E-mail: info@palmeralresort.com

CONTRA LA EXPLOTACIÓN SEXUAL Y LA TRATA DE MUJERES

#LASMUJERESNOSECOMPRAN



La Retratería

ESTUDIO DE FOTOGRAFÍA



Agenda abierta BODAS 2023

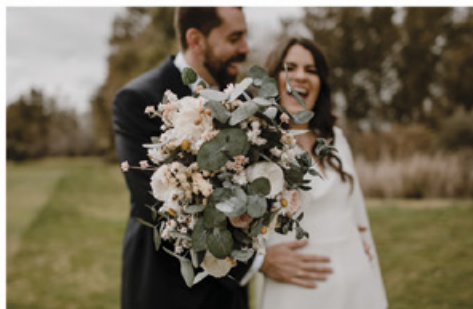

C/ Banderas de Castilla, 29 - Talavera de la Reina telf.: 611 18 79 21

www.laretrateriaestudio.com

Síguenos en instagram

[@laretrateria.blog](https://www.instagram.com/laretrateria.blog)

[@laretrateria.estudio](https://www.instagram.com/laretrateria.estudio)

DATOS DE INTERÉS



**SOMOS LA
REVISTA LIDER EN
INFORMACIÓN,
OCIO Y CULTURA EN
TALAVERA**

NUESTRAS MÉTRICAS
LO DEMUESTRA:

31.000

LECTORES MENSUALES
DE LA REVISTA

300

PUNTOS DE
DISTRIBUCIÓN

130.948

USUARIOS ÚNICOS DE LA
WEB

38.906

SEGUIDORES EN REDES
SOCIALES

6.280

SUSCRIPTORES A
NUESTRA NEWSLETTER

ÚLTIMOS NÚMEROS



COVER TALAVERA

Noticias de tu ciudad,
eventos, gastronomía,
belleza, trucos, comercio...

Contacto:
info@covertalavera.com
Teléfono 643 784 113.

30 DÍAS EN LA CIUDAD



TURISMO

4,2 MILLONES DE EUROS DE INVERSIÓN EN TURISMO

La portavoz municipal, Flora Bellón, ha destacado que el Plan de Sostenibilidad Turística es “la mayor inversión en materia turística en Talavera”. La mayor inversión en turismo supone la recuperación de la zona del entorno del edificio de la antigua central de Hidroeléctrica y la recuperación del propio edificio.

Flora Bellón ha señalado que la recuperación de la zona vinculada al río Tajo, va a contar con senderos transitables y con la recuperación del propio edificio de la Hidroeléctrica. Donde en su planta baja va a ubicarse el Museo del Agua de la ciudad, junto a una zona de restauración; Y en la planta superior, un taller de

cerámica para que los visitantes vivan experiencias turísticas relacionadas con la artesanía que es Patrimonio Cultural Inmaterial de la Humanidad.

Flora Bellón ha reiterado que es un plan que “no es cortoplacista”, puesto que se va a desarrollar entre los años 2022 y 2024. Y va a ser en torno a cuatro ejes, con el criterio de la sostenibilidad que se traduce “en calidad de vida para los talaveranos” tanto desde el punto de vista medioambiental como urbanístico o patrimonial.

EDUCACIÓN

TALavera DUPLICARÁ SU ESPACIO UNIVERSITARIO

La alcaldesa, Tita García Élez, ha destacado las escuelas infantiles como “base fundamental en la formación y la educación” de los niños y niñas del futuro, así como la fase final de ese recorrido en la Universidad. En este sentido, ha recordado la lucha de la ciudad para conseguir la llegada del centro universitario y como, ahora, con mucho esfuerzo y de manera silenciosa y con trabajo conjunto, “estamos consiguiendo duplicar el espacio para la Universidad de Castilla-La Mancha en Talavera”.

El objetivo fundamental e imprescindible es que “el talento talaverano se forme y se quede aquí”, así como se convertirá en un cen-



tro receptor para muchos jóvenes que viene de otras provincias y regiones para estudiar en la Ciudad de la Cerámica; ha continuado y puesto de manifiesto durante su visita a la Escuela Infantil ‘El Alfar’, que celebra su 50º Aniversario.



DEPORTE

300.000 EUROS INVERTIDOS PARA CAMBIAR LAS PISTAS DEL POLIDEPORTIVO 1º DE MAYO

La alcaldesa de Talavera ha anunciado la sustitución integral de la pista del Polideportivo 'Primer de Mayo', una actuación "imprescindible y necesaria" que se espera que esté realizada durante el verano con la "intención de que el Soliss Fútbol Sala Talavera empiece la temporada con la pista nueva".

La regidora talaverana ha explicado que se va a solucionar el problema de humedades, ya que además de retirar y sustituir el pavimento por uno nuevo. "Una pista de primera calidad para un equipo de primera calidad", ha resumido la primera edil durante su visita al polideportivo junto al presidente del Soliss FS Talavera, Santiago Ramos; y al concejal de Deporte en Igualdad, Sergio Gutiérrez.

MÚSICA

EL FESTIVAL LUIGI BOCCHERINI REGRESA A TALAVERA

El concejal de Promoción Cultural, Carlos Gil, ha destacado que la participación de Talavera en el XV edición del Festival Luigi Boccherini en colaboración con el Ayuntamiento de Arenas de San Pedro, llenando las calles de ambas ciudades con música clásica.

Por otro lado, Carlos Gil destaca que "para la administración pública el mayor refrendo de la calidad de la actividad cultural es la aceptación y participación de talaveranos y talaveranas", quienes han participado "de manera muy importante". Y señala que en cuanto a ocupación de teatros, Talavera "se encuentra por encima de la media nacional".

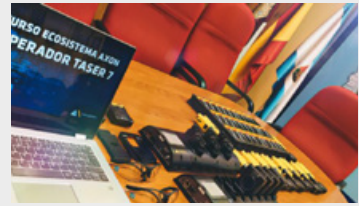

LA POLICÍA LOCAL DE TALAVERA COMIENZA EL USO DE TASER 7

Esto les permitan proteger a los ciudadanos, salvaguardar su seguridad física y maximizar su seguridad jurídica. Los Dispositivos Electrónicos de Control TASER 7 son Armas de baja letalidad reglamentadas que transportan la energía eléctrica a través de unos cables. Generando una descarga automática por cada presión de disparador máxima de 5 segundos. Está tecnología de alto voltaje, bajísimo amperaje y envío de carga eléctrica pulsátil produce una incapacitación neuromuscular.



TALAVERA LUCHARÁ POR UNA SEGUNDA PRUEBA ESTE 2022

La alcaldesa de Talavera, Tita García Élez ha explicado que se lleva meses trabajando con MotoClub Talavera y con las federaciones de motocross para que la 'Catedral' del Cerro Negro vuelva a albergar otra prueba de élite en la presente campaña, y ha aprovechado para agradecer a MotoClub su trabajo y dedicación por este deporte y por la ciudad en general.



ATENDER DESDE LA CERCANÍA

La concejala de Protección Social, Nuria Sánchez, ha destacado la prioridad de escuchar y atender las necesidades de nuestros mayores acercándoles todos los servicios que mejoren su calidad de vida. "Es esencial" contar con sus reivindicaciones y peticiones para gestionar las diferentes políticas públicas y "poner en marcha acciones saludables".

30 DÍAS EN LA REGIÓN



4,5 MILLONES DE EUROS EN AYUDAS PARA PROYECTOS DE INNOVACIÓN EN LAS PYMES

El Gobierno de Castilla-La Mancha ha puesto en marcha la convocatoria más ambiciosa de ayudas a proyectos de innovación en las empresas de la región, Innova Adelante, dotada con 4,5 millones de euros.

Así lo anunció la consejera de Economía, Empresas y Empleo, Patricia Franco, donde ha destacado que la convocatoria 2022 de Innova Adelante aumenta en un millón de euros su cuantía, y donde ha avanzado también un programa conjunto con el Ministerio de Industria, a través de la EOI, de ayudas directas para favorecer

sinergias entre pymes y startups para el crecimiento de nuestro tejido empresarial.

En este marco, Patricia Franco ha subrayado la importancia de apoyar el crecimiento sostenible e innovador de nuestro tejido empresarial y ha destacado las líneas de ayuda que el Ejecutivo autonómico impulsa dentro del Plan Adelante en este ámbito, además de valorar el programa conjunto que la EOI y el Ejecutivo autonómico van a impulsar en la región para favorecer sinergias entre las pymes y startups de base innovadora.

FAMILIAS

EL GOBIERNO DE CLM DESTINARÁ 17 MILLONES EN MATERIA DE PROTECCIÓN Y ATENCIÓN A LA INFANCIA Y LAS FAMILIAS

La consejera de Igualdad y portavoz del Gobierno de Castilla-La Mancha, Blanca Fernández, ha informado de la aprobación de un gasto que asciende a 17 millones de euros en materia de protección, prevención y atención a la infancia, a las familias y a los menores en la región.

Este importe tiene como finalidad "defender la integridad y el bienestar, especialmente de la infancia, pero también pretende intervenir en las familias que puedan tener situaciones de conflictividad social, para evitar la violencia doméstica que muchas veces tiene como víctimas a las y los menores", ha explicado Fernández en su comparecencia habitual para informar de los asuntos del Consejo de Gobierno.



Blanca Fernández ha manifestado que el programa de acogimiento residencial en hogares de protección de menores "garantiza el derecho de niños a vivir en paz, a tener estabilidad emocional y seguridad en un marco de convivencia adecuado a sus necesidades y lo más parecido a entornos familiares".



EDUCACIÓN

EL GOBIERNO REGIONAL FIRMA CONVENIOS CON AYUNTAMIENTOS PARA INICIAR LA ESCOLARIZACIÓN DE 0 A 3 AÑOS

El Gobierno de Castilla-La Mancha ha prometido que empezará a firmar convenios con diferentes ayuntamientos de la Comunidad Autónoma para poner en marcha la Estrategia de escolarización de 0 a 3 años, con la que se pretenden crear hasta 3.700 plazas del primer ciclo de Educación Infantil entre los años 2022 y 2024.

En concreto, se esperan firmar más de un centenar de convenios hasta finalizar el verano, a fin de poner en marcha este

proyecto pionero del Gobierno regional.

La consejera de Educación, Cultura y Deportes, Rosa Ana Rodríguez, ha destacado la apuesta del Gobierno de Castilla-La Mancha por la creación de nuevas plazas públicas de escolarización del primer ciclo de Educación Infantil y ha recordado que "con ello, queremos contribuir no solo a la conciliación laboral de las familias, sino también a la lucha contra la despoblación".



EDUCACIÓN

ONCE NUEVOS CICLOS FORMATIVOS DE FP Y CINCO NUEVOS CURSOS DE ESPECIALIZACIÓN

El Gobierno de Castilla-La Mancha oferta para el próximo curso académico 2022-2023 once nuevos ciclos formativos de Formación Profesional y cinco nuevos cursos de especialización para el alumnado que ha concluido un Grado Superior de FP en la provincia de Toledo.

Así lo ha señalado el delegado provincial de Educación, Cultura y Deportes, José Gutiérrez, que ha subrayado que esta amplia oferta educativa en Formación profesional en sus diferentes niveles, modalidades y familias profesionales "se ha diseñado atendiendo la realidad de la provincia toledana, la demanda laboral y las necesidades del alumnado" y ha añadido que "además, lo hacemos con criterios de vertebración y cohesión territorial, llevando la oferta formativa de FP a todos los rincones de la provincia".



UN TOTAL DE 2.200 ALUMNOS PARTICIPAN EN LOS 'ENCUENTROS DEPORTIVOS INTERCENTROS'

El delegado provincial de Educación, Cultura y Deportes, José Gutiérrez, ha subrayado que "el programa Somos Deporte 3-18 del Gobierno de Castilla-La Mancha tiene una especial incidencia durante este mes de mayo con la celebración de estos encuentros deportivos en la provincia, una actividad con la que se pretende desarrollar las competencias motrices básicas del alumnado, en esta ocasión de 6º de Educación Primaria".



EL GOBIERNO DE CLM DEFIENDE EL INCREMENTO DEL CAUDAL ECOLÓGICO PARA EL RÍO TAJO

El consejero José Luis Escudero ha afirmado que "el Gobierno de Castilla-La Mancha confía en que el Consejo de ministros apruebe el incremento del caudal ecológico para el río Tajo según establece el Plan Hidrológico que fue aprobado en el Consejo del Agua celebrado el pasado 3 de mayo". Y, ha añadido que, aunque "insuficiente, es un gran paso el que se da fijando un caudal ecológico que incremente los actuales seis metros cúbicos por segundo a los 8,65 hasta 2027".



EL GOBIERNO APRUEBA 4.058 PLAZAS PARA LA ESTABILIZACIÓN DE LOS PUESTOS INTERINOS DE LA JUNTA

El presidente de CLM, Emiliano García-Page, anunció que el Consejo de Gobierno, aprobó una oferta pública de empleo de 4.058 plazas para la estabilización de los puestos. "Con esta oferta, reducimos la tasa de temporalidad en la Administración regional, siendo en la actualidad una de las más bajas de España.

EMPRESA Y EMPLEADOS

SONIA SANTURINO

**EMPRESAS
TALAVERANAS
TERCERMUNDISTAS**

Las empresas Talaveranas siguen siendo en su mayoría, en el 2022, tercermundistas sobre la comprensión y necesidad de tener una persona de Recursos Humanos dentro de la empresa.

Uno de los ejemplos, es que siguen creyendo que realizar ell@s mismos los procesos selectivos es la mejor forma de contratación para cubrir un puesto libre.

Puede ser que algunas veces eso funcione y tengan suerte, pero se olvidan de cuantificar cuánto les cuesta seguir siendo tercermundista con este asunto.

Se olvidan de que hacer buenas contrataciones requiere tiempo y bastante tiempo. Y el tiempo de un/a emplead@ es oro, debe estar siempre dedicado, mínimamente, a mantener el negocio y máximamente a producir oportunidades para hacerlos crecer.

También se olvidan que las malas contrataciones, por falta de tiempo y no analizar bien los datos, también tienen un costo alto. Cada puesto libre, significa que las tareas de ese puesto, o no se están realizando o es otr@ emplead@ que la realiza, sobrecargándole y pudiendo cometer más errores. Y los errores también son pérdidas directas de dinero.

Y cuando creen que han encontrado a la persona ideal para el puesto, deben formarse en el puesto de trabajo y, volvemos a tener que dedicar tiempo y recursos de personal para esta finalidad.

La próxima vez que realicen un proceso selectivo, pongan en el papel solamente el tiempo que le dedicaron, lo que tuvieron que dejar de hacer y que tendrá que hacer en otro momento, y se pregunten si realmente mereció la pena.

**ARTÍCULO DE OPINIÓN**

CESAR HIGUERUELA

**SÁNCHEZ, EL CNI Y
LA INFAMIA DE LOS
PIOLINES"**

Lo vivido recientemente respecto a los servicios de inteligencia es algo que no se ha visto en ninguna democracia moderna.

Resulta que los independentistas catalanes quieren romper España y, como no puede ser de otra manera, ya que la principal labor del CNI, en nombre de todos los españoles es la de defender la unidad de nuestra nación, intervino el teléfono de 18 independentistas catalanes, previa autorización judicial, que es como marca la Ley.

Y cuando se enteran los "falseadores de la historia", los socios prioritarios de Sánchez, se arma la marimorena.

Vino después la comparecencia de la ya ex-directora del CNI en la comisión de secretos oficiales, a la que el Psoe defendió hasta el día antes de su destitución y que echaron de mala manera por hacer su trabajo, porque Sánchez ha vuelto a anteponer los intereses de España para mantenerse en el Gobierno a toda costa, priorizando a sus socios catalanes

que precisamente son los que quieren romperla. Y dejó el marrón a Margarita Robles, con aquello de "lo ha hecho muy bien", pero nos la cargamos!.

Y el remate final fue la infame palabra pronunciada por Sánchez... "piolines". Con tal de contentar a los malos, es capaz de faltar el respeto a los cuerpos de seguridad del Estado, policía nacional y guardia civil, cuya función principal es defender nuestra democracia y la unidad de España, esa que cada vez está más claro que no le importa nada a Sánchez, con tal de mantenerse en el poder a toda costa.

**"SÁNCHEZ HA VUELTO
A ANTEPONER LOS
INTERESES DE ESPAÑA
PARA MANTENERSE EN EL
GOBIERNO A TODA COSTA"**



La sentencia del Tribunal Superior de Justicia sobre los planes de empleo es muy conocida en nuestra ciudad. Pues bien, el pasado 29 de mayo la alcaldesa de Talavera, daba a conocer que ya se han procedido al pago a las más de 1200 familias afectadas, suponiendo un pago total de más de 9 millones de euros, a los que se han hecho frente mediante un préstamo a las arcas públicas.



EL ZAGUÁN
JAVIER RIVAS

TALavera MÁS ALEGRE

Que Talavera se mueve y cada vez a mayor velocidad y con rumbo cierto e ilusionante, es algo que ya casi nadie niega. Es cierto que no podemos cantar victoria, ni dormiros en la complacencia ni en la suficiencia. Por mucho que los mimbres se estén preparando, aún queda para ver terminado el cesto, pero eso es algo irrefrenable.

El gobierno de Tita García tiene motivos más que sobrados para sentirse satisfecho de lo avanzado, pero también saben que no pueden bajar la guardia ni un minuto. Todo lo que se construye con mucho trabajo es difícil que sucumba, pero lo dicho, no conviene bajar la guardia.

La buena gestión se ve reflejada en el día día, incluso en las recientes ferias de San Isidro que han supuesto un revulsivo de alegría y renovación de fuerzas para todos los talaveranos. Pero la buena gestión también se ve en una oposición lánguida, perdida y que anda rebuscando en la basura por ver si encuentran algo que llevarse a la boca. Mala opción para ellos y para Talavera. Sería bueno que la oposición se alinease con la ciudad y con el prometedor futuro que se vislumbra.

El problema que tienen los personajes ociosos, es que le dan al vicio ruín de la mezquindad. Y este vicio se da en los ociosos propios y en los ajenos. Talavera precisa de todas las manos, de todos los cerebros y de todas las bocas para gritar nuestros logros y nuestras bondades. Las voces que se alían con la herrumbre del victimismo y de buscar cómo hacer daño, es de corto recorrido y aporta poco o nada al bien común.

Afortunadamente, los herrumbrosos propios y ajenos, cada vez son menos y más aislados. Siempre les quedará la barra del bar para emponzoñarse a sí mismos de alcohol y de baba. Mal que les pese, Talavera está cada día más bonita y con más alegría. Por algo será.

HAN DICHO



SANTIAGO SERRANO

"Terminar con el efecto frontera es imprescindible si queremos que CLM sea una comunidad competitiva, próspera y con las mismas oportunidades que Madrid".



SUSANA HERNÁNDEZ

"Si desde luego el Gobierno de PSOE y Podemos quiere incrementar la desigualdad entre españoles y hacer una España a múltiples velocidades, está yendo en la dirección correcta".



EMILIANO GARCÍA - PAGE

"No cabía duda. Era seguro que el oro en los Europeos de Karate sería tuyo. Eres grande @ sandrasankarate , y un orgullo para #CLM.



TITA GARCÍA

"Hemos anunciado una inversión cercana a los 300.000 € para sustituir la pista del Polideportivo #PrimerDeMayo, la catedral del fútbol sala en la ciudad".



DAVID MORENO

"No se puede permitir actos ofensivos como este del patinete. Se estaba celebrando la liturgia ante Ntra. Sña. del Prado a la que los talaveranos tenemos una profunda devoción y respeto".



LA VENTANA INDISCRETA
SUSANA HERNÁNDEZ DEL MAZO

SOTERRAMIENTO SÍ -O TAMBIÉN-

No hay otra alternativa para el desarrollo y bienestar de nuestra ciudad que el soterramiento de las vías del tren a su paso por Talavera.

Los talaveranos llevamos años -que parecen ya siglos- clamando y exigiendo a las distintas Administraciones que así sea, porque cualquier otra solución distinta al hecho de impedir que las vías transcurran sobre la superficie, sería un auténtico varapalo urbanístico, ambiental, paisajístico, e incluso social y económico para la ciudad.

Parece casi una obviedad, al menos para los seres sintientes, que vivimos con auténtica desazón el silencio incomprensible del equipo de Gobierno municipal cuando se le pregunta y exige que manifieste las acciones concretas que está realizando ante otras instancias políticas superiores, en defensa del soterramiento. Que se nos encoge el corazón cuando el Sr. Page afirma con gran desparpajo ante la pregunta de si el AVE llegará o no soterrado, que eso es una cuestión menor.

Una cuestión menor... ¿Menor, para quién? El soterramiento no es un capricho, don Emiliano, ni tampoco la ocurrencia de cuatro "amiguetes", sino algo que sirve al interés general de nuestra ciudad y sus habitantes.

Tampoco ayuda a tranquilizar los ánimos el tener que descifrar las monsergas socialistas sobre el tema. Hablen claro ya de una vez por todas y dejen de marear la perdiz, pónganse de acuerdo en un tema tan trascendental, pero sobre todo ello, actúen con la responsabilidad debida y consideren el soterramiento sí -o también-.

Talavera no puede renunciar a ello.



ESTO ES OTRA HISTORIA

JAVIER GALLEGO

Abogado.
Perito Judicial de Arte y Antigüedades

EL ALCALDE DE TALAVERA QUE TRATÓ DE EVITAR EL FUSILAMIENTO DE JOSÉ ANTONIO PRIMO DE RIVERA

Don Francisco Valdés Casas, nacido en Talavera de la Reina un 23 de julio de 1899, exiliado en México y fallecido en ese mismo país en un lugar y fecha sin determinar. Un personaje muy desconocido pero que tuvo gran relevancia durante la Guerra Civil Española.

Abogado y Doctor en Derecho. Alcalde de Talavera de la Reina en 1923. Fue Gobernador Civil de León en 1932. Gobernador Civil de Alicante desde 21/02/1936, en julio se produjo un alzamiento militar, publicando un bando, en el que se negó a resignar el mando de la provincia en el general Aldave, prohibió a las milicias **"hacer ninguna detención ni registro sin el control de la autoridad"**, estaba en contra de quienes atentasen las vidas o las propiedades ajenas.

José Antonio Primo de Rivera se encontraba preso en la cárcel de Alicante, allí fue fusilado el 20 de noviembre de 1936 por el comité anarquista de Orden Público local. A las seis y media de la mañana moría fusilado en dicho patio, junto a otros dos falangistas



de Novelda y dos carlistas. Francisco Valdés Casas trató en todo momento de evitar la muerte de Primo de Rivera. Hubiese cambiado la historia de España.

Tras el final de la guerra, 1939 el cuerpo fue exhumado del cementerio de Alicante y llevado a hombros hasta El Escorial. Una vez terminada la basílica de la Cruz del Valle de los Caídos en 1959 José Antonio fue enterrado allí.

En su testamento, José Antonio Primo de Rivera, dejó constancia de su deseo: **«Que sea la mía la última sangre española vertida en discordias civiles»**



OPINIÓN

JAVIER GIL

TALAVERA Y SU CERÁMICA

El "Golden Gate" puente de San Francisco, tardó en construirse cuatro años, el "Empire State" de Nueva York se levantó en un año y cuarenta y cinco días, la Torre "Burj" de Dubái, el edificio más alto del mundo se hizo en tres años y la torre "Eiffel" en dos años dos meses y cinco días.

Nadie podrá negar que son mega proyectos de ingeniería conocidos por todo el mundo y de los que nadie duda sobre su dificultad de realización. En Talavera sin embargo los plazos se disparan y como dice Madonna en su canción "four minutes": "Time goes by so slowly". La verdad no me cabe en la cabeza como restaurar el mural de entrada a la Basílica del Prado puede llevar más de cinco años en curso, o como el mural de San Clemente sigue tapado tras tres años y medio sin que se inicie su asentamiento y restauración.

"TAL VEZ SERÁ PORQUE LA CERÁMICA DE TALAVERA NO SEA UNA PRIORIDAD PARA ALGUNOS, PORQUE LOS MURALES LOS HIZO UN EQUIPO ANTERIOR O POR SIMPLE DESIDIA DE OTROS"

Es cierto, que por un lado la cerámica de la Ermita es muy valiosa y antigua. Necesita de una refinada restauración y posterior cuidado y conservación, pero... ¡cinco años! es sin lugar a dudas una barbaridad. Es lo que tarda una nave espacial en sobrepasar el planeta Júpiter, un lustro es más del tiempo que pasa para organizar un mundial de fútbol o unas olimpiadas. CINCO AÑOS.

Por otro lado, quitando que el mural de San Clemente tiene algunos problemas de estructura en su instalación, su reparación sería mucho más fácil y rápida, pero también lleva tapado por una lona tres años y medio, una cifra que amenaza con seguir sumando días.

Tal vez será porque la cerámica de Talavera no sea una prioridad para algunos, porque los murales los hizo un equipo anterior o por simple desidia de otros, Talavera está a la espera de recuperar algo tan nuestro como la cerámica, que no solo debe recuperarse sin seguir haciéndose presente en todas nuestras calles con nuevos ejemplos de nuestro arte más internacional.

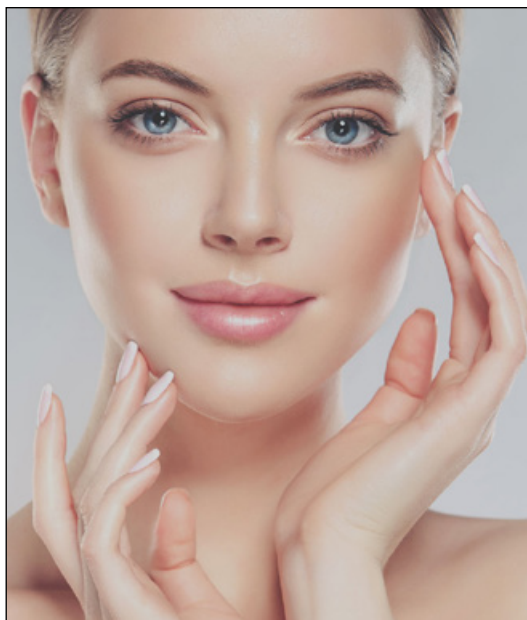

Pilar Moreno
Av. Príncipe Felipe, 25
925 81 96 10

PILAR MORENO

DERMOPUNTURA FACIAL

by Pilar Moreno desde 1998

Acupuntura estética o lifting facial acupuntural.

Es un método único de rejuvenecimiento facial. Está basado en la medicina tradicional china, que consiste en finas agujas para estimular o sedar puntos, basados en los mismos principios que la acupuntura.

Este sistema nos ayuda a aumentar nuestra belleza de una forma totalmente natural eliminando las arrugas finas y atenuándolas, consiguiendo, además, una estimulación que resulta en una producción masiva de colágeno y elastina, que a su vez hidrata.

Los resultados son sorprendentes, y lo más importante: visibles desde la primera sesión.

Con esta técnica conseguimos: aumentar el tono muscular del rostro, disminuyendo la flacidez de la piel. Atenuar y suavizar las líneas de expresión también ablandar los surcos más profundos.

Si deseas aportar luminosidad y dar un tono más a tu rostro, incluso hasta mejorar y, en algunos casos que desaparezca la hiperpigmentación, no dude en llamarnos.



MICROBLADING

Es un novedoso tratamiento de belleza que permite tener unas cejas perfectas mediante la técnica de MAQUILLAJE SEMIPERMANENTE (1 año y medio) realizado pelo a pelo, permitiendo modificar la forma y el color de la ceja.

Avd. del Príncipe Felipe, 25 Talavera de la Reina - Tlf: 925 819 610

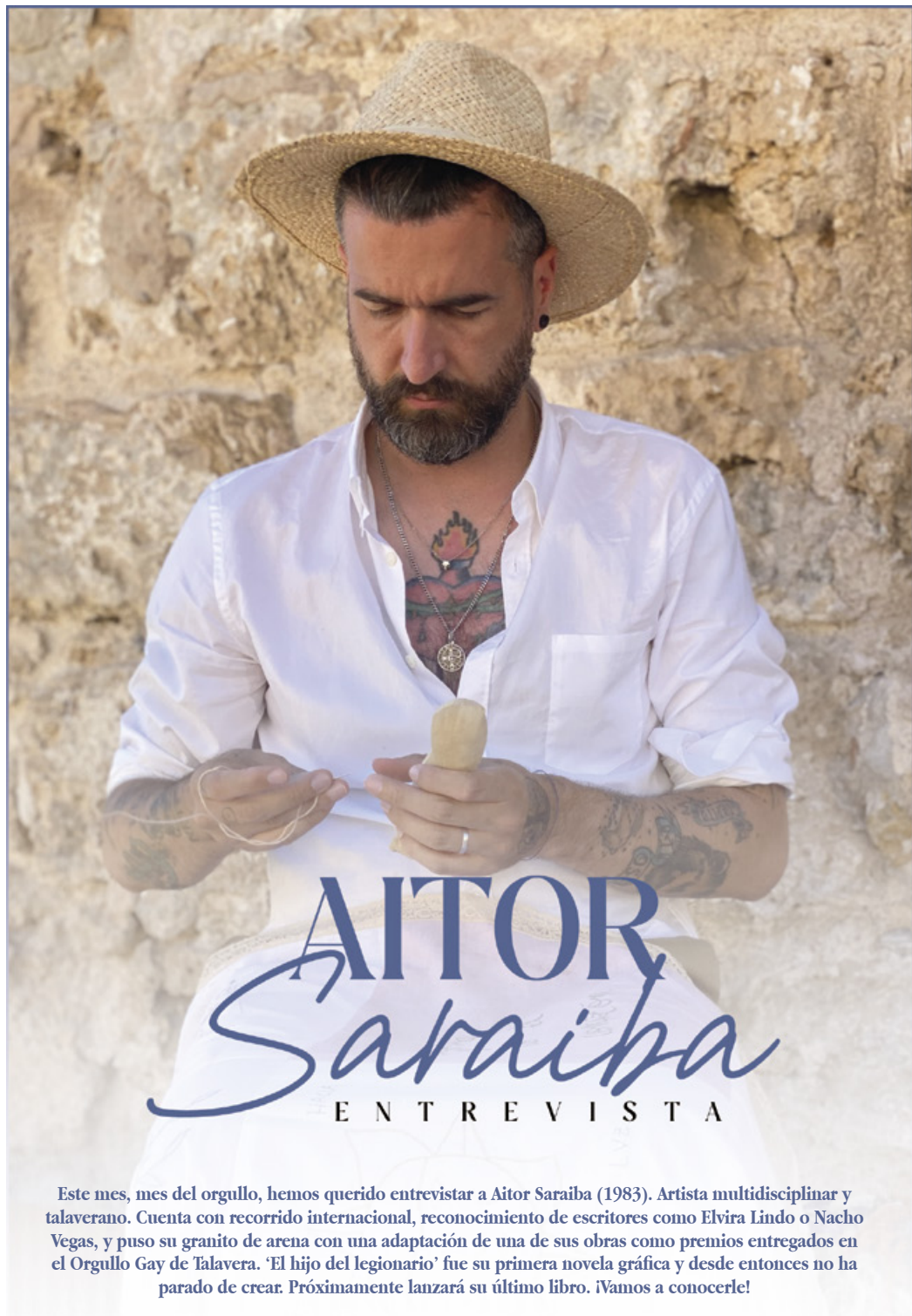

Este mes, mes del orgullo, hemos querido entrevistar a Aitor Saraiba (1983). Artista multidisciplinar y talaverano. Cuenta con recorrido internacional, reconocimiento de escritores como Elvira Lindo o Nacho Vegas, y puso su granito de arena con una adaptación de una de sus obras como premios entregados en el Orgullo Gay de Talavera. 'El hijo del legionario' fue su primera novela gráfica y desde entonces no ha parado de crear. Próximamente lanzará su último libro. ¡Vamos a conocerle!



Lo primero que me gustaría preguntarte es, si estuvieras mirando a través de una ventana ¿cómo definirías al artista Aitor Saraiba? Alguien que dibuja, escribe, borda y pasea. Y que ha encontrado en la poesía su forma de estar en el mundo.

En el mundo del arte tocas muchos puntos: artista plástico, exposiciones, novelista gráfico y literario,... ¿A qué es debido? Cada idea precisa de un soporte. Algunas ideas me nacen siendo un libro, otras una cerámica, en ocasiones un bordado o un dibujo... E intento ser fiel a esos soportes a los que creo pertenecen mis ideas.

¿Qué ha tenido que hacer Aitor Saraiba para tener tal reconocimiento como artista? ¿Crees que salir de Talavera es importante para lograrlo? Trabajar mucho. Mucho mucho. Llevo veinte años de mi vida dedicando cada día al Arte. Salir de Talavera fue algo esencial y necesario para mi desarrollo no solo creativo, también personal, a veces pienso cómo sería mi vida si no me hubiera ido de Talavera y me pongo tremendamente triste, porque nada de lo que he conseguido, a todos los niveles, lo hubiera podido conseguir desde aquí. Pero irse del lugar donde has nacido y donde está toda tu familia no es fácil. Porque lo mío era quedarme y morir o irse y vivir.

¿Son importantes las redes sociales para tu trabajo? Creo que ahora mismo lo son para mí y para cualquiera. Da igual que seas panadero que carpintero. Las redes sociales son un escaparate más, y abren una ventana enorme.

¿Te buscas a ti mismo en Google? ¿Qué sientes? La verdad no, jajaja.

Si tuvieras que elegir una de tus obras/proyectos y afirmar que es tu preferida, ¿cuál sería y por qué? Llegados a este pun-



to del partido he hecho muchas obras por las que siento un orgullo especial. Cada una pertenece a un momento concreto y algunas fueron muy importantes en su momento, no solo para mí, también para el público. Sería incapaz de elegir una sola.

En base a títulos de obras, dime una frase que para ti represente un 'late motiv'. La vida no es una fiesta.

Por curiosidad, ¿cómo te llega la inspiración? Y cuando no lo estás, ¿cómo te inspiras? Si lo supiera estaría todo el día haciendo obras geniales, jejeje. Es algo que no se busca, es un proceso en el que vives, el de la creación, y si estás realmente conectado con el Universo, el Universo generoso, te devolverá de vez en cuando con algún regalo en forma de inspiración.

Cuenta con infinidad de colaboraciones y de trabajos realizados. ¿Cuál te sorprendió más cuando llamaron a tu puerta? Ha habido muchas inolvidables y por las que estoy muy agradecido. Pero cuando me llamaron de Travelers Notebook para ir a Japón fue una alegría enorme.

En cada una de tus obras nos cuentas o nos haces reflexionar sobre algún tema en concreto. ¿Sigues la misma línea en tu nuevo libro? Sí, mi nuevo libro es una vez más autobiográfico. Siempre que publico un libro es porque he pasado unos años de un proceso que ha sanado, ordeno, escribo y dibujo y de ahí nace el libro.

En tu colaboración con el Museo Thyssen junto con Nintendo, tu mismo dices que es tu libro "más raro". ¿Por qué? Era un libro dibujado con una Nintendo DS jejeje De ese libro hace más de 10 años, por aquel entonces las pantallas táctiles no eran como las que tenemos ahora.

Una de preguntas rápidas: un libro, una canción, una palabra y un sen-

timiento... Libro: El Zohar, Canción: Baga-buga-higa de Mikel Laboa, Palabra: Devoción, Sentimiento: amor.

El orgullo gay se acerca. ¿Estarás en Talavera? No, no estaré en España ese fin de semana.

¿En qué nivel crees que está Talavera? ¿Crees que hemos avanzado finalmente? No sé si hemos avanzado algo o ahora simplemente nos están permitiendo denunciar cosas que antes dábamos por hechas que teníamos que soportar en silencio. Que Alberto cantante de Miss Caffèina sea invitado para dar el pregón sin duda es un gran paso, pero estamos en 2022 y esta pregunta sigue saliendo en las entrevistas, eso es porque aún, nos queda mucho que avanzar. Ojala llegue un día que nadie se tenga que preocupar por su libertad e integridad física simplemente por su condición sexual.

Hace unos años en Talavera, entregamos como premio una de tus obras adaptadas en el Orgullo Gay. ¿Qué representa esto para tí? Un honor enorme, que en mi ciudad, una ciudad en la que me han insultado por la calle por ir de la mano con mi marido, que finalmente se haga y celebre el Orgullo Gay es muy necesario. Esta visibilidad es tremendamente necesaria.

Háblanos de ese proyecto que tienes en la mente y no para de darte vueltas...irme a vivir al campo, rodeado de animales y naturaleza.

Y, por último, un deseo... Que el mundo se convierta en un lugar mucho más igualitario y más justo para todos.





SecretWear



Pijama: 3/1874

Camisola pijama: 3/1873

SecretWear surge de la pasión y conocimiento de la moda íntima, masculina y femenina. En 2010 y bajo el nombre de Cheap Multimarca nació en el antiguo local de El Ángel Dos, en la calle Joaquina Santander 56, una tienda de ropa interior ofreciendo, no solo productos de nueva temporada, sino un outlet con gran surtido de primeras marcas y a buenos precios.

Poco a poco consiguieron llenar de ilusión, pasión y personalidad el local, llegando a convertirse en un referente durante muchos años en Talavera y comarca. En esos años, tenían una variedad de productos en moda de bebe e infantil, pijamas y puericultura, aparte de lencería y corsetería. En 2015, con el auge del comercio electrónico, nació Secret Wear buscando llevar su catálogo a cualquier persona que lo quisiera a nivel peninsular.

¿CÓMO SURGE LA UNIÓN?

Con el apoyo de las tecnologías emergentes, en 2020, se fusionaron los dos negocios bajo el nombre: SecretWear. Un comercio online que contaba con la atención personalizada de la tienda de Talavera. Con un aire jovial y moderno, y un cambio de local más estético, surge un espacio acogedor y con sensación de amplitud. Ahora, unos números más abajo, en la calle Joaquina Santander 46, siguen ofreciendo al cliente una íntima y mejorada experiencia de compra.



¿QUÉ ENCONTRARÁS EN SECRET WEAR?

Con los años, han ampliado sus secciones según las tendencias del mercado. Al ser especialistas en corsetería y lencería, esta sección es la que más han potenciado incorporando recurrentemente productos y marcas nuevas, como Chantelle. Las últimas incorporaciones, junto a marcas como Selene, permiten ofrecer servicios únicos como la preparación de la ropa íntima para eventos nupciales o ceremonias. En SecretWear buscan satisfacer las necesidades de sus clientas según sus gustos e independientemente de la talla, ya que trabajan con un abanico de sujetadores hasta la copa F en diferentes estilos.

Sus líneas de hombre e infantil no se quedan atrás. Trabajan marcas como Abanderado o DIM que destacan por su calidad y amplitud de patrones, donde todos los gustos tienen cabida.

Otras de las secciones que destacan en la tienda es el homewear para hombre, mujer e infantil. Un mix de colores y estampados que conviven con prendas más clásicas y elegantes. Trabajan pijamas, batas, zapatillas para estar por casa y complementos. La moda "comfy" también ha pasado la barrera de la tienda, creando una línea muy confortable y que permite estar más arreglada. Está pensada para las personas que pasan todo el día en casa trabajando.

Con la llegada de la estación más veraniega y Gisela Intimates, marca especializada en lencería, trabajan año tras año en una colección de moda baño combinable con camisolas, caftanes, chanclas y bolsos playeros. En la misma línea, no solo tienen bañadores más clásicos, sino también bikinis con patrones y copas diferentes. En definitiva, SecretWear es un comercio tradicional que ha sabido adaptarse a los tiempos del comercio electrónico centrandose sus valores en el bienestar de sus clientes.

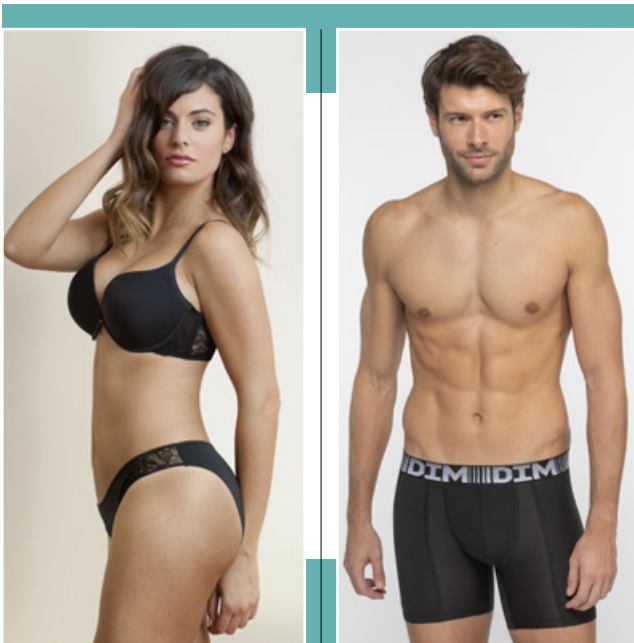

Marca: Selene
Ref. Sujetador: Judith
Ref. Braga: 3084

Marca: DIM
Ref. 1N2
Ref. Color : 9LU



SecretWear
Cheap Multimarca



ENTREVISTA

CARLOS COSTA

PRESIDENTE LGTBORA

¡Hola! Me llamo Carlos Costa y soy el presidente de LGTBora. Aunque no soy talaverano de nacimiento, siento esta ciudad como mía, ya que me ha acogido con los brazos abiertos desde el minuto uno en que llegué. Soy presidente de la asociación desde hace tan sólo un año, aunque llevo muchos en el activismo queer, y tengo puestas mis energías e ilusión en este proyecto.

Para quien aún no conozca a LGTBora, es la asociación LGBTIQ+ de Talavera de la Reina y su comarca. Trabajamos por la igualdad y los derechos de todo el colectivo, de todas y cada una de las siglas del mismo, en este territorio. Nuestro objetivo principal es que todas las personas del colectivo que viven en Talavera y alrededores se sientan libres de ser quienes son, estén protegidas y encuentren una red de apoyo social sólida.

Para ello, nuestra sede (en el antiguo colegio de la milagrosa), tiene sus puertas abiertas para recibir a todas, todes y todos. A lo largo del año desarrollamos actividades culturales, asesoramos sobre distintos temas de las realidades “queer”, realizamos concentraciones protesta (si así lo requieren las circunstancias), llevamos a cabo encuentros LGBTIQ+ en nuestra sede y fuera de ella, organizamos el orgullo LGBTIQ..., en definitiva, ¡no paramos de movernos! O, al menos, lo intentamos.

Si deseáis contactar con nosotres podéis hacerlo bien por redes sociales (¡las tenemos todas!) O bien pasando por nuestra sede, por nuestros eventos, no tengáis vergüenza ni reparo, ¡os esperamos! Somos una asociación abierta, que acoge a todas las personas que lo desean.

¿Cómo es la realidad para una persona LGBTBI en Talavera?

Me duele definirlo así, pero diría que es una realidad triste, porque aún hay mucha gente con miedo, que es agredida física y verbalmente, que no puede salir de armario, que no puede dar de la mano a su pareja por la calle, porque no es capaz de decir en el trabajo que es gay, lesbiana, bisexual, transexual binario/a, pansexual, no binarie, género fluido, porque no puede expresar en su familia su identidad o sus sentimientos... porque, aunque hemos avanzado mucho, aún queda gente que sufre y, ninguno de nosotres será libre hasta que lo seamos todes. Por lo tanto, a día de hoy, podría definirla como triste pero, ¡por favor! que esto no suene pesimista, que esto suene como un reto: el reto vital de conseguir que Talavera sea una ciudad de libertad, ejemplo de que todas las personas vecinas somos iguales en nuestras diferencias.

¿La normalidad aún está lejos?

Personalmente no me gusta la palabra normalidad, pues se ha empleado como excusa para quemarnos, para darnos electroshock, para llamarnos enfermos, para encarcelarnos y, a día de hoy se sigue utilizando para castigar y herir. . .no hay nada normal. ¿Qué es ser normal? ¿Quién quiere ser normal? Lo normal implica norma y la naturaleza no entiende de normas. No quiero decir que no seamos normales, quiero decir que el concepto normalidad siempre se ha utilizado para hacer daño, para separar entre “ellos y nosotros” y no considero que exista tal normalidad. Sin embargo si nos preguntamos si la igualdad y el respeto están lejos te diría que en gran parte hemos conseguido, en base al esfuerzo de muchos activistas LGTBQ+, acercarnos, pero queda mucho recorrido aún. Recordemos que hace a penas un año Samuel fue asesinado al grito de MARICÓN.

Ni el 50% de las personas LGTB son visibles en su trabajo, ¿cómo afrontáis eso?

Con indignación y pena, pero sobretodo con mucha empatía y comprensión. Es muy difícil ser visible en un entorno donde las personas que trabajan contigo no han sido elegidas por ti, si no impuestas, y no sabemos cuál va a ser su respuesta ante tu identidad, si es seguro mostrar quién eres. El colectivo ha aprendido a ocultarse, a volverse camaleónico en muchas circunstancias: yendo de noche solos por la calle, en el trabajo, delante de los abuelos...¿por qué? Volvemos al tema central de siempre: el miedo, la propia supervivencia. En el trabajo, además, existe otra variante: es lo que nos da de comer. No queremos problemas, queremos tranquilidad, ique ya bastante tenemos con el estrés que nos suelen generar los trabajos como para encima ser discriminados y/o atacadas! Repito: LGTBora está abierta para todas las personas que necesiten apoyo o asistencia, por supuesto también en el campo laboral en materia de miedo y/o mobbing.

¿Crees que puede depender de la profesión?

Absolutamente. No es lo mismo ser LGTBQ visible en mi campo, por ejemplo, que es el teatro, el arte dramático, que serlo en otros trabajos. Por supuesto que “en todos los sitios cuecen habas”, que la lgtbiq+fobia es una enfermedad terrible que, de no curarla a tiempo y cortarla de raíz, se extiende como la peste, pero lo cierto es que hay profesiones en las que, quizás, podemos ser más libres. Aunque ahí tam-

bién podemos meternos en el melón de la discriminación positiva pero eso para otra ocasión, que me enrolló mucho. . .ja,ja.

Hace poco CLM aprobó la primera ley LGTBI, ¿cuál es el siguiente paso?

Es un gran paso pero hay que aplicarla de verdad. Es una ley que necesitábamos con mucha urgencia. No puede ser que las agresiones queden sin respuesta, por ejemplo. Ni que nadie cuestione quién eres de verdad. Necesitamos no tener más miedo. Necesitamos SER.

Sabemos que la vacuna contra el VPH la cubre la seguridad social solamente en mujeres, pero si los niños quieren ponérsela deben abonar. Ambas partes son parte de esta enfermedad. ¿Qué opinas? Sólo diré lo siguiente: sanidad pública y de calidad.

En LGTBORA ¿asesoráis contra esta enfermedad y otras?

Por supuesto. En nuestra asociación tenemos un grupo de trabajo de personas sanitarias para el asesoramiento de esta enfermedad y de todas las demás, que trabajan mucho para que siga funcionando, al pie del cañón.

Últimamente se está dando más visibilidad en los medios a la LGTBIFobia en sus diferentes formas, ¿crees que han aumentados las agresiones o simplemente los medios dan más visibilidad?

Mitad y mitad. Por supuesto que la lgtbifobia ha aumentado, eso está ahí, las estadísticas no mienten, hay discursos de odio lanzados desde la política que además hacen mella en la sociedad, legitiman la discriminación y vivimos en un mundo crispado, con mucho odio por las calles, pero es cierto que, además ya no nos callamos, respondemos, denunciamos... siempre, siempre, siempre hay que denunciar, aunque nos dé miedo hacerlo.

¿Ves que ha cambiado la sociedad significativamente en las últimas décadas?

A ver, claramente algo ha cambiado para mejor, podríamos decir...¡pero es que llevamos siglos en la tierra! ¡Faltaría más! Claro que evolucionamos, y ha sido y es gracias a todas las personas que se han partido la cara, (y a quienes les han partido la cara) a las que estaremos inmensa y eternamente agradecidas para allanar el camino por el que las demás personas del colectivo ahora transitamos de una forma un poco más fácil. Ya no nos fusilan, ya no nos meten en la cárcel...pero ¡ojo! Nin-

gún derecho se conquista para siempre.

No hace mucho era noticia una deportista por ser trans y jugar en un equipo femenino. Esto generó bastante polémica y debate. Esto es un paso a la visibilidad y la normalización, pero ¿es suficiente?

El simple hecho de que la noticia generase polémica y debate ya lo dice todo. Hay que seguir y seguir y seguir caminando, no parar hasta que las personas LGTBQ+ estemos en todos los lugares que nos pertenecen por derecho, como al resto de las personas. No pedimos ni más ni menos.

Además puntualizo: no entiendo de deporte, pero desde luego la separación por sexo y/o género en él la entiendo menos.

Mójate, ¿crees que las administraciones están a la altura de las necesidades de la sociedad?

No. Algunas sí, y las conocemos. Hay quienes pelean a nuestro lado, quienes llevan nuestras peticiones a la realidad, no voy a desmerecerlas ni muchísimo menos, pero queda mucho, muchísimo que hacer. Recordemos que las instituciones las hacemos (o deberíamos hacerlas) todas, todos y todos. Todo lo institucional debería beber de las calles, de la realidad, siempre.

Las personas que acuden a LGTBora que encontrarán?

Libertad, cariño, lucha, activismo, redes sólidas humanas...¡y muchas banderas por “tos laos”! ja, ja. No, en serio: venid, os necesitamos, NOS necesitamos.

Y por último, pero no menos importante, un deseo...

Podría decir que acaben las guerras, que la paz cubra el mundo, que Talavera sea una ciudad sin violencias LGTBQ...pero eso sabemos que no pasará. Así que voy a pedir esto: que todas, todes y todos podamos salir de, al menos, nuestra propia guerra.



**¡QUE TU MELENA TAMBIÉN
DISFRUTE DE LA MEJOR
TEMPORADA DEL AÑO
COMO LA DISFRUTAS TÚ!**

**TRATAMIENTO
SOLAR COMPLETO PARA EL
CABELLO.**

Si los rayos del sol, el agua del mar, el cloro de la piscina te dejan el pelo reseco o, si practicas algún tipo de deporte al aire libre... este pack será tu imprescindible para que tu cabello esté siempre bien hidratado y protegido de los rayos UV y demás factores ambientales que dañan el aspecto y la salud del cabello.

El pack kinactif suncare de KIN Cosmetics se compone por el spray protector que se aplica de 10 a 15 minutos antes de empezar la actividad o ponerte a tomar el sol, el champú reparador que nutre e hidrata profundamente los cabellos ejerciendo una acción purificante. Y el 3º producto del ritual, el tratamiento de reconstrucción ultra-rápida para dar suavidad y vitalidad al cabello además de facilitarte el desenredo.

Si apuestas por este tratamiento verás cómo tu pelo gana en resistencia y te queda súper suave y brillante para lucir una melena de 10 bajo el sol.

**NUESTRA EXPERIENCIA
CON EL PRODUCTO...**

Merece la pena coger el pack completo con los 3 productos y más cuando se acerca la época de más calor. Tu pelo te lo agradecerá y después el resto del año sigue con tu rutina habitual. No te decepcionará el resultado que lo notarás desde la primera aplicación.



**REGALA A
TU CABELLO ESTE
VERANO PACK
KINACTIF SUNCARE.**



200 ml + 250 ml + 150 ml
COMPOSICIÓN



CALLE BANDERAS DE CASTILLA , 27 - TALAVERA DE LA REINA - 925 68 20 65

Fotografía: La Retratería. | Moda: SecretWear y Creaciones Selene | Estilistas: Backstage | Glam: @hyregorymakeup @Alberttttt40 | Modelos: @cris_slla @isablsanchez9 @petite_coquine7



COMERCIOS TALAVERA



LIBRERÍA THALIA

Encontrarás todo tipo de literatura, novelas y libros. Material de papelería, impresiones y fotocopias, artículos de regalo y encargos.

C/ Capitán Cortés, 39 - Tlf. 925 823 848



GESTORÍA JAIME MARTÍN

Gestoría administrativa Jaime Martín.
Inmobiliaria.

**C/ Banderas de Castilla, 19.
Tlf. 925 800 500 - 925 800 534**



CERVECERÍA GIH

Carnes a la parrilla. Celebraciones de cualquier tipo. Actuaciones especiales con cena..

Avd. Pio XII, 59 - Tlf. 667 96 96 24



CARTUCHOS PÍO XII

Tóner y cartuchos para impresoras, impresoras, asistencia empresas, revelado digital de fotos, servicio gratuito a domicilio Talavera y comarca consultar, profesionalidad y buen servicio..

**Avd. Pio XII. 26
925823194 - 639379048**



MULTISERVICIOS VALENTÍN

Mantenimiento de comunidad y del hogar, carpintería de madera y aluminio, solado y alicatado, albañilería en general, tarima, pintura...

**multiserviciosvalentin.v@gmail.com
Tlf. 608 792 648**



LA BUENA ÉPOCA

Especialidad en carnes ibéricas y croquetas. Sala con dardos, celebra cualquier evento con nosotros.

C/ Madera, 2 Tlf. 655 17 97 43



INMOBILIARIA COMPÁS

Gestión inmobiliaria, proyectos y reformas.

C/ Santos Mártires, 32 - Tlf. 925 808 395



TAPIZADOS TALAVERA

Venta de sillones y sofás, reparación de sillas y tapicería.

C/ Cerería, 34 Tlf. 617 352 338



FERRETERÍA JULIO REVIEJO

Tu ferretería de confianza con la experiencia de siempre.

C/ Santos Mártires, 4 Tlf. 925 896 567

COMERCIOS TALAVERA



MULTISERVI

Llaves de automoción, llaves de seguridad, mandos de garajes, sellos, grabados de placas y calzado.
**Pza. Pedro Poeta de Castro, 2 /
 Portiña de San Miguel, 47 - Tlf. 678 505 659**



MODAS DOSKU

En Dosku encontrarás tu tienda de moda física y online. Ropa casual y de Eventos para mujer & niños. ¡Visítanos, te encantará!
C/almanzor 10 - Tlf.692 06 05 11



LIBRERÍA EL PARQUE

Comics, manga, literatura infantil, juvenil y adultos. Papelería y mucho más. ¡Ven a ver- nos, te esperamos! Horario ininterrumpido, de lunes a viernes de 10:30 a 20:30h.
C/Pablo picasso, 9 Tlf. 637 693 171



AGUJAS Y CARRETES

Nuestros departamentos inmobiliarios de gestoría y asesoría persiguen siempre un objetivo, ofrecer un servicio de primera calidad.
C/Tercios de Alcazar, 5 Tlf. 925 722 248



BAMBOLEIRO

Tienda de ropa y complementos en el casco antiguo de Talavera. Nos puedes encontrar en nuestra tienda física y online: www.bamboleiroshop.com
C/Mesones, 1 Tlf. 646 53 04 75



TIENDA DE ANIMALES ANA

Tienda de animales. Cuenta con un amplio surtido para todo tipo de animales. Peluquería canina con más de 20 años de experiencia, desde champús, arneses, correas, etc...
Avd. Extremadura, 10 Tlf. 925 821 998



MAQUINARIA FERPI

Venta y reparación de máquinas de coser domésticas e industriales. Accesorios, hilos y agujas.
C/Santo domingo, 28 Tlf. 925 810 864



LA CASA DE LAS LLAVES

Especialistas en llaves de vehículos y únicos en marcas de alta gama.
Avd. Pio XII, 41 Tlf. 692 579 441



EBORATECH

Venta y reparación de ordenadores, portátiles, tablets y smartphones. Portátiles y ordenadores de sobremesa de ocasión.
Avd. Pio XII, 67 Tlf. 676 754 355

ENTREVISTA

NURIA SÁNCHEZ HERNÁNDEZ

*Concejala de Protección Social
y Reducción de la Desigualdad*



Buenos días Nuria, gracias por atendernos.

Cuéntanos ¿quién es Nuria para Talavera?

Difícil pregunta para contestarla yo misma. Le puedo decir que me considero concejala de cercanía, muy accesible y muy comprometida con las personas. Los colectivos a los que represento saben que escucharlos y estar siempre para lo que necesiten y contar con su participación es seña de identidad, no solo de Nuria como concejala sino de la Alcaldesa y de todas y todos los concejales del equipo de Gobierno.

¿Cómo fue pasar de trabajar en Cocemfe a gestionar una concejalía?

Como cualquier proceso de cambio requiere su tiempo de aprendizaje, pero si es verdad que tuve mucha ayuda por parte del equipo de profesionales de los servicios sociales e igualmente de la Alcaldesa. Lo que más me costó entender fue que los plazos y tiempos en la Administración son lentos, mucho más de lo que quisiéramos y nos gustaría.

¿Cómo es llevar una concejalía de Protección Social y Reducción de la Desigualdad en una ciudad como Talavera?

Con mucha dedicación, pensando siempre en el ciudadano de a pie, gestionando y trabajando para llegar a todas y todos los vecinos de Talavera e intentando atender

y dar respuesta con la mayor celeridad y prontitud a las personas y familias que más necesiten de la ayuda y el amparo de la Administración

Puede ser duro a la par que gratificante, según qué caso, estar al frente de una concejalía como la suya.

¿Qué le ha aportado a su vida personal?

Evidentemente hemos acompañado casos de situaciones de vida duros y complicados, pero también es verdad que cuando conseguimos ayudar a estas personas o familias se forja un sentimiento enriquecedor, gratificador y positivo en el crecimiento personal, emocional y a la vez reparador y alentador hacia una misma.

¿Qué trabas se ha encontrado durante su recorrido en esta nueva concejalía?

Sin duda alguna la mayor traba ha sido la crisis sanitaria de la Covid 19. El Ayuntamiento y los servicios sociales no pararon, era imprescindible estar a diario y a cualquier hora para atender a lo urgente antes que a lo importante. Estuvimos para ayudar y tramitar por teléfono pero también estuvimos a pie de calle, solo le contaré un ejemplo de tantos, distribuimos alimentos a 700 familias, más a personas en situación de Erte y autónomos y autónomas en cese de actividad, es decir en situaciones sobrevenidas por la Pandemia, a

las que llevamos los alimentos a sus casas semanalmente y durante muchos meses, gracias también a la gran ayuda de la Agrupación Local de Protección Civil y a los Efectivos de Bomberos de Talavera, igual que la de muchas empresas, colectivos y particulares de Talavera y Comarca por sus donaciones, gran muestra de su generosidad y solidaridad. Talavera y su gente demostraron estar a la altura de las terribles circunstancias con su enorme solidaridad y sentido de ayuda colectiva.

Su concejalía trata con dos temas muy a la orden del día en nuestra sociedad. ¿Qué hace la concejalía hacia el ciudadano?

Los ciudadanos a través de los servicios sociales municipales y de atención primaria pueden acceder a las prestaciones y servicios del Sistema de Servicios Sociales de Castilla-La Mancha y en su caso ser derivados a otros sistemas de protección social. Servicio dirigido a toda la población empadronada y residente en el municipio de Talavera, el cual garantiza la tramitación de prestaciones económicas, tramitación de recursos, detección y realización de diagnósticos sociales, planes de intervención, derivaciones de atención especializada, etc...

¿Qué ayudas y cómo pueden acceder a ellas nuestros vecinos?

Los vecinos y vecinas de Talavera pueden

solicitar mediante los servicios sociales las ayudas y prestaciones del sistema público de Servicios Sociales de Castilla-La Mancha y también las ayudas municipales como son las Ayudas de Emergencia Social, ayudas de naturaleza económica destinadas a sufragar situaciones en las que concurra una necesidad económica coyuntural. La motivación del Equipo de Gobierno respecto a estas ayudas ha sido en dar mejoras con las modificaciones de las bases, por un lado para favorecer en las resoluciones a las familias monomarentales y monoparentales ya que estas familias tienen menor apoyo familiar y generalmente una reducción de su autonomía y por otro hemos reducido el plazo para poder presentar la solicitud anual y su compatibilización con otras prestaciones públicas para facilitar y favorecer el acceso a estas ayudas del mayor número de familias. De la misma manera las familias llegadas de Ucrania pueden optar a estas ayudas, aunque no cumplan con algunos criterios de solicitud como es estar empadronado por al menos un año en la ciudad. Como Administración entendemos que se muy importante que estas familias cuenten con una ayuda económica y sientan el arropo y cariño por nuestra parte.

¿Qué acciones se están llevando a cabo en favor del colectivo de discapacidad?

Trabajamos intensamente de la mano y en colaboración de las Entidades y Asociaciones de Atención a la Discapacidad, su trabajo es imprescindible en la ciudad. Para el Gobierno Municipal es compromiso prioritario trabajar en la línea de dar pasos para favorecer la inclusión real y plena de los niños, niñas, jóvenes y personas adultas con discapacidad, en 2020 pusimos en marcha el servicio de interpretación de Lengua de Signos en los Plenos Municipales en directo además de un canal adaptado desde los canales habituales de la web del Consistorio por streaming en la plataforma YouTube, servicio necesario para la igualdad de derechos y oportunidades de las personas con discapacidad auditiva, la creación de la tarjeta de abono de transporte urbano para personas con discapacidad consiguiendo de esta manera reforzar la accesibilidad de los servicios. Desde el inicio de legislatura llevamos trabajando de manera transversal desde varias concejalías en la Accesibilidad Integral y Universal del conjunto urbano de la ciudad, donde ya están en marcha actuaciones importantes como la remodelación de

la Plaza Padre Juan de Mariana y la calle Palenque y la Plaza del Pan en proceso de redacción del proyecto, de igual manera llevamos meses trabajando en materia de accesibilidad cognitiva y sensorial con la colaboración de la Federación Plena Inclusión donde ya existe el compromiso con la formalización del contrato para integrar en las dependencias centrales del Ayuntamiento los elementos y dispositivos necesarios para hacer de este un espacio totalmente accesible y comprensible al acceso a la información y a los servicios municipales para todos los ciudadanos, por otro lado hemos trabajado y es la primera vez que el Ayuntamiento convoca procedimientos a puestos de trabajo de empleo público en sistema de oposición exclusivamente y reservado para personas con Discapacidad Intelectual, los temarios están adaptados en lectura fácil y accesibles para las personas interesadas. Todas estas actuaciones eran, son y deben ser junto con muchas otras necesarias para seguir avanzando en construir la ciudad que queremos todos y todas y conseguir una Talavera cada vez más inclusiva e igualitaria.

Con sinceridad, ¿qué le falta y que le sobra a Talavera respecto a su concejalía?

Pienso que no le sobra nada al respecto. El rasgo de identidad del Ejecutivo Local es no estar para restar sino estar para sumar en todos los aspectos, igual que trabajar con intensidad para que todos los servicios adquieran cada vez más un mayor grado de calidad hacia los ciudadanos, igualmente en la concejalía de Protección Social y Reducción de la Desigualdad

Dentro de muy poco es el día del Orgullo Gay. ¿De qué manera apoyará su concejalía al colectivo?

Este equipo de Gobierno fue el primero en dar voz al colectivo LGTBI con la colocación de la bandera en el balcón del Consistorio en junio 2019 y años sucesivos y seguiremos haciéndolo así como dando apoyo al tejido asociativo de la ciudad para conmemorar el Orgullo y su importancia, de igual manera en el 17 de mayo Día Internacional contra la LGTBifobia, en este día impulsamos una acción de visibilización dando cumplimiento a la moción presentada por el grupo municipal socialista en el Pleno Municipal de julio de 2021 donde se declaró a Talavera ciudad libre de LGTBifobia y donde mostramos nuestra defensa y apoyo a sus derechos, a la no discriminación y al sí de una Talavera plural y diversa.

Los presupuestos fueron bastante polémicos. ¿Cómo se van a gestionar las partidas de su concejalía?

El presupuesto de la concejalía de Protección Social y Reducción de la Desigualdad es íntegramente social, situando a las personas en el centro de la acción política. Los servicios y ayudas esenciales son prioridad para esta concejalía como son el Servicio de Ayuda a Domicilio, las Ayudas de Emergencia, las becas escolares y de libros, el programa de Campamentos Urbanos, los apoyos económicos a las ONGs de la ciudad y el refuerzo de recursos para los mayores entre otras.

Nos habla de algún proyecto que se esté gestando y del que aún no sepamos nada

Le puedo contar de dos nuevos proyectos que vienen a reforzar el servicio de los servicios sociales municipales, uno ya en marcha desde el 17 de mayo que cuenta con el refuerzo de profesionales y referente a la inclusión social, proyecto piloto que llega a Talavera con el apoyo de la Consejería de Bienestar Social de la JCCM y conveniado con el Ministerio de Inclusión, Seguridad Social y Migraciones, se denomina "Construir para volver a ser", está dirigido a personas que perciben el IMV y personas que se encuentren en diagnóstico de riesgo de exclusión por los servicios sociales fundamentalmente mujeres con hijos e hijas, siendo el itinerario personalizado para tratar cuestiones como la formación, la educación o el empleo, en cuanto al segundo proyecto dará comienzo el 1 de junio y está dirigido a la atención integral de las personas mayores no solo en el ámbito residencial sino también en el domiciliario y comunitario, se denomina "Actuaciones innovadoras para avanzar en el cambio de modelo hacia la atención integrada y centrada en la persona".

En el caso de este proyecto igual que en otros dirigidos a mayores tenemos claro la importancia que tiene trabajar en la prevención a la dependencia y en el envejecimiento activo, así como apostar por el cuidado y protección de nuestros mayores

-Y, por último, un deseo para Talavera

Mi deseo mayor para Talavera es que los proyectos en los que el equipo de Gobierno está trabajando impulsen desarrollo económico y social en la ciudad.

Talavera es una ciudad portentosa en todos los aspectos, como cualquier madre o padre deseo que Talavera este llena de oportunidades para los jóvenes y futuras generaciones, convencida de ello.

CURIOSIDADES

JULIO IGLESIAS ACTUÓ EN TALAVERA

Talavera no siempre fue un lugar de conciertos gratuitos y de mediana calidad, sino que en su día a propuesta privada generalmente, actuaban cantantes de primerísima línea. Así en 1975 un jovencísimo Julio Iglesias que venía de participar en el festival de Eurovisión con Wendoline, obtuvo un enorme éxito en el complejo Estoril que estuvo abarrotado de gente para verle actuar. Otros muchos grandes nombres de la música española pasaron por esta querida empresa que durante años ameniza a muchas generaciones de talaveranos.

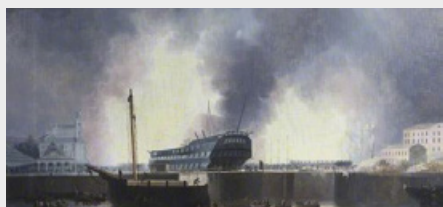
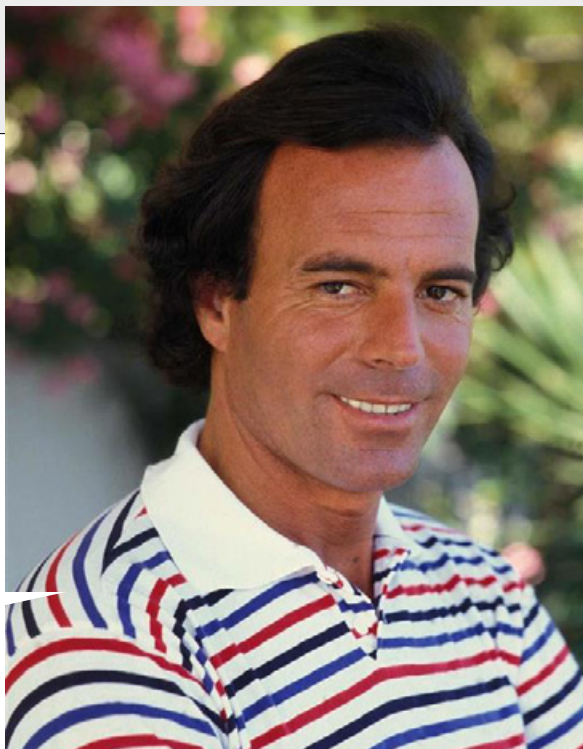

¿SABÍAS QUÉ

EL NAVÍO BRITÁNICO TALAVERA

La Armada Británica dedicó en el año 1818 un navío de la Royal Navy a nuestra ciudad en conmemoración de los diez años de la batalla librada aquí entre los ejércitos hispano británicos capitaneados por Wellington y los invasores franceses. En realidad, sólo habían pasado nueve años, pero la construcción se adelantó y fue inaugurado en los muelles de Woolwich Dockyard el 15 de octubre. Este navío diseñado por Sir William Rule y era un tipo de barco de guerra de setenta y cuatro cañones, de la clase tercera para ataque en línea. El barco pesaba 1718 toneladas con una eslora de 53 metros por 14,5 de manga. Lamentablemente el barco sufrió un incendio en el año 1840 y no pudo ser recuperado así que se optó por sumergirlo en el mar. Así que ya sabes... la marina inglesa le puso uno de sus barcos a nuestra Ciudad...

TALAVERA EN EL TIEMPO



AÑO 0

Nuestra cámara de fotos espía ha vuelto a viajar en el tiempo. Esta vez nos hemos ido al año 0 de nuestra era. Mientras en Belén acaba de nacer Jesucristo. En Talavera nos hemos colado en el circo romano que había más o menos donde ahora está el Ayuntamiento y la calle Mérida. En esta ocasión hemos pillado entrenando a los luchadores y gladiadores talaveranos que preparan las fiestas en honor al emperador César Augusto y en cuyo honor nuestra Ciudad ha pasado a llamarse "Puente del Cesar" o Caesarobriga. Los mejores de estos gladiadores competirán en las fiestas de las Saturnales en Emérita Augusta (Mérida) capital de nuestra provincia Lusitania y si alguno queda con vida tendrá el honor de viajar a Roma y competir con César. Antes de volver a 2021 tomaremos algo de hidromiel con vino en un bar del foro (Plaza del Pan) y picaremos algo de pollo estofado en "garum". Delicioso.



CURIOSIDADES

LA PRIMERA PELÍCULA EN TALAVERA

La llegada del cine fue uno de los más vistosos y excitantes momentos vividos a finales del siglo XIX. Muy pocos años después de que los hermanos Lumière proyectaran en París la primera película, uno de sus discípulos visitó España para presentar el nuevo y espléndido invento. El veintiuno de octubre de 1897 se habilitó en el teatro Calderón de Talavera una pantalla en la cual se proyectó una de las primeras películas haciendo que los talaveranos de aquella época se sorprendieran viendo la llegada del ferrocarril a una estación o la gente caminando por una calle. Aquello no eran películas con argumento y apenas duraban unos minutos, pero fue el inicio de un arte que hoy día sigue maravillando a niños y mayores.



TALAVERA POR EL MUNDO

EL VOLCÁN TALAVERA

Situado en el sur de la bahía de Cádiz y hundido en el océano Atlántico desde hace millones de años, hay un complejo de volcanes submarinos conocidos como "complejo hormiga". Fue descubierto por el buque oceanográfico "Cornide de Saavedra" y está situado a unos novecientos metros bajo el mar. Se trata de un volcán de tipo "mud", es decir que cuando erupciona expulsa gases y lodo. El nombre de Talavera le viene porque en el buque bautizaron a estos accidentes geográficos con el nombre de sus ciudades o pueblos. Así aparte de Talavera están el volcán Navalcán, Zaragoza, Urda o Luanda.



PRODUCTO DE TALAVERA

PISTACHO

Proveniente de Turquía y Oriente Medio, el pistacho llegó a Talavera hace varios años para quedarse. En los últimos tiempos la producción de este árbol se ha multiplicado debido a que se ha aclimatado muy bien a nuestro suelo. El pistacho es un fruto delicioso y además muy sano, ayuda a disminuir el colesterol "malo" y aumentar el bueno. Se ha demostrado beneficioso para la disfunción eréctil en el hombre y además contiene selenio que en las normales proporciones es bueno para nuestra salud. El pistacho es también un producto muy rentable económicamente para el agricultor.

DIMES Y DIRETES

'CA

En la comarca de Talavera tenemos una curiosa forma de acortar las palabras. Es lo que los estudiosos de la lengua llaman apocopar o economía del lenguaje. En otros idiomas la palabra casa (el lugar donde alguien vive) se puede reducir a una simple preposición como en francés "chez" o incluso se sobrentiende en la frase como en inglés "I go to María's" (Voy a casa de María). En nuestra comarca hemos optado por cortar la palabra casa y decir sólo la mitad. Voy en 'ca mi tía. La verdad es que en la actualidad ese uso es algo feo y preferimos decir la palabra completa en castellano. Peor aún es si luego se acompaña de un artículo antes del nombre "Voy en 'ca la Pepa". Lo cual queda choni, pero no deja de ser una curiosidad de nuestro deje...



COSAS QUE... SOLO SABES SI ERES...

COCINERO INFLUENCER

David Gibello - 39 años.

Es natural de Talavera, aunque el mismo nos cuenta que se crió en Navalморal de la Mata pero actualmente vive en la ciudad de la cerámica.

En 2013 David, a través de sus amigos le llegó el mundo de la cocina, "gracias a mis compañeros C.D Talavera la Nueva y mis amigos de toda la vida que me pidieron que subiera un videos a Facebook y después de insistir mucho, lo hice y en 1 hora tenía 60.000 reproducciones" nos cuenta.

Y desde entonces David ha crecido tanto en redes sociales que en 2021 decidió abrir su empresa de eventos gastronómicos en el 2021.

"Una de las anécdotas más bonitas que me ha pasado ha sido este año en Madrid Fusión, encontrarme a Quique Dacosta y que me llamara por mi nombre, que supiera lo que estoy haciendo y encima me dijera que no cambiara". Y la más divertida "y una de las más divertidas, un día una mujer me escribe y me dice que le había encantado mi restaurante y mis platos. No le quite a la mujer la ilusión ya que no tengo restaurante".

Pero ante todo queremos saber la pregunta del millón y qué 'cosa' solo conoce un cocinero influencer y es que una de las cosas que mucha gente no sabe, es que tienen asesores personales que se los ha puesto Meta y YouTube.



MARTIN'S
AGENTES INMOBILIARIOS

Gepi Martín
Asesor Inmobiliario

643 78 41 13

www.martinagentesinmobiliarios.com



NUESTROS MÚSICOS

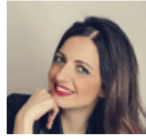

Por Carolina González

“LA ÚNICA VERDAD ES LA MÚSICA”

En ocasiones la verdad es demasiado grande para contarla de otra forma que no sea a través de la música, y María Zeta, nuestra protagonista, lo sabe, y es que “la única verdad, es la música”, una frase que la define a la perfección porque siempre, y gracias a la música, dice ha podido expresar emociones donde en ocasiones las palabras no llegan. “A veces las canciones hablan por nosotros, ¿quién no se ha declarado o ha dicho a alguien que lo quiere con una canción?”.

La cantante extremeña María Zeta, que presentó hace semanas su primer sencillo, Inerte, ha sabido como ganarnos encima del escenario, donde la descubrimos hace años con su estilo pop-rock entre pequeñas pinceladas de flamenco fusión.

Durante las ferias de San Isidro, celebradas el pasado mes de mayo y donde ha sido telonera de Arnau Griso, Zeta regaló por primera vez y sobre escenario talaverano dos de las canciones más íntimas de su propio repertorio, Música y Tu verdad, canciones que compuso hace 13 años y que, según detalla, ha sacado de una libreta que tenía guardada hace años. “Aún recuerdo cómo compuse la letra, estaba en el suelo, con un móvil, mientras el resto del grupo discutía buscando la intro para un concierto im-

portante”, detalla María recordando como nació Música, y desvelando que Tu verdad, su otro regalo sobre el escenario que habla sobre su condición sexual, es una canción que escribió una adolescente muy confundida, “decidí que tenía que luchar y saber cuál era realmente mi verdad, y así poder ayudar a gente de mi alrededor”.

A pesar de que la joven cantante en la actualidad reside en Madrid, asegura que nuestra ciudad le ha regalado la oportunidad de volver a reencontrarse con la música, “Talavera ha hecho que volviese a retomar la música donde la dejé, tiene rincones y personas con mucha magia”.

Su primer sencillo, Inerte, de la mano del productor cubano Michel Cires, llegaba hace semanas como, según nos detalla Zeta, cuando no esperas nada del amor y te enamoras, y ha servido de antesala para la grabación de los próximos proyectos que verán la luz durante los próximos meses.



VISTO EN LAS RRSS

PATINETES ELÉCTRICOS

Hace tan solo unos días llegaba la noticia de que una empresa internacional, Bird, llegaba a Talavera con los afamados patinetes eléctricos. Las redes se han volcado a compartir esta noticia, pues Talavera no contaba con ninguna empresa similar.

Estos patinetes pueden alquilarse, y hay un total de 220 unidades repartidas por toda Talavera. Desde luego es una opción de movilidad segura y medioambiental eficiente para una ciudad como Talavera, asegurando una mayor agilidad.



SECCIÓN LGTBI

Patrocinado por: @lamariconorgullo



Ira contra la igualdad

Ni 24 horas duró la campaña que presentó hace el Ayuntamiento de Talavera por el día contra la LGTbFobia. A las pocas horas, mientras las redes echaban humo de indignación contra la cartelera, alguien destruye varios carteles. Es increíble cómo molesta nuestra visibilidad siempre y estos actos vandálicos reafirman la necesidad imperiosa de la campaña.



LOS 7 PUEBLOS MÁS BONITOS DE LA COMARCA DE LA JARA

La Comarca de la Jara es bien conocida entre nuestros lares, y abarca desde provincias como Toledo, Ciudad Real y Cáceres. La mayor parte se extiende al oeste de nuestra provincia. Aunque tiene algunas zonas de Ciudad Real como el Rincón de Anchuras y varias localidades en Cáceres, conocida como la Jara cacereña.

Es principalmente conocida por su geografía de terreno accidentado, sierras boscosas y rañas esteparias. Por lo que se convierte en un escenario de naturaleza ideal para desconectar a un paso de Talavera.

Desde El Puerto de San Vicente, uno de los límites de la comarca, y nos brinda una vista privilegiada de un enclave único. También debemos destacar el Risco de la Atalaya, conocido como "El atalayón" en las inmediaciones de Las Hunfrías.

Históricamente ha estado muy unida a Talavera, desde épocas del rey Alfonso VI y está compuesta por casi 40 localidades en total, pero hoy queremos destacar 7 de ellas.

Os presentamos los 7 pueblos más bonitos de la Comarca de la Jara. ¡Vamos allá!



LOS NAVALUCILLOS

La cascada del Chorro

1

La Cascada del Chorro (conocido popularmente como La Chorrera o simplemente El Chorro), es un salto de agua de 18 metros. Desemboca en el río Pusa, y está rodeado de paredes naturales rebosantes de vegetación y musgo. Es un rincón de nuestros **Montes de Toledo** que conserva un primitivo microclima oceánico. Esto es debido a que apenas llega el sol por la vegetación frondosa del lugar, y pertenece desde el año 2008 al Parque Nacional de Cabañeros. Se puede visitar a diario, pero solo de día.



LAS HERENCIAS

Cerro de los Castillos

2

El Cerro de los Castillos, o simplemente "Los Castillos" como es conocido en esta localidad es un bonito paraje y zona de recreo.

Vale la pena visitar este paraje natural, acondicionado por el ayuntamiento con un área de recreo, y subir hasta la cumbre de los cortados sobre el Tajo para disfrutar del paisaje, y divisar con el río a los pies su esplendor. Es también un importante yacimiento arqueológico habitado desde la **Edad del Cobre**. Durante la Guerra Civil se cavaron las trincheras que todavía se perciben y que con pequeños túneles asomaban a las paredes del barranco y desde donde se dominaba el estratégico vado del río.



BELVÍS DE LA JARA

Museo Etnológico

3

Desde el Museo Etnológico de Belvís de la Jara, C/ Las Parteras, s/n, podrás dar un paseo desde el pueblo hasta las más alejadas culturas de todo el planeta. Dispones de más de un centenar de piezas de distintos lugares del planeta y diversas piezas hechas a mano por los artesanos de nuestra tierra. Cuenta con dos salas, siendo la primera galería de obras de otros mundos; y la sala 2 obras de nuestra tierra, donde contienen la famosa Cerámica Roja. En el Patio del museo también alberga arte digno de admirar desde el año 1850. Se puede visitar todos los días de la semana de manera libre y gratuita, a excepción de sábados y domingos que será bajo cita previa, donde, si estás interesado/a puedes adquirirla en los teléfonos **925 85 85 11 / 671 570 687**



SEVILLEJA DE LA JARA

El centro de rapaces ibéricas de ICONA

4

El Centro de Estudios de Rapaces Ibéricas (**CERI**) es un centro de la Junta de C-LM, que se encuentra instalado en Sevilleja de la Jara, Toledo. Está especializado en la recuperación de rapaces y desarrolla una importante labor en la conservación de estas aves. Si lo que deseas es disfrutar de las vistas de esos majestuosos animales ibéricos, este centro dispone de un Centro de Interpretación Ambiental desde el que se desarrollan programas tanto para el público escolar en sus diferentes niveles como para el público en general, cuyo objetivo es profundizar en el conocimiento de nuestras rapaces y concienciar sobre la problemática de estas aves y la necesidad de su conservación.

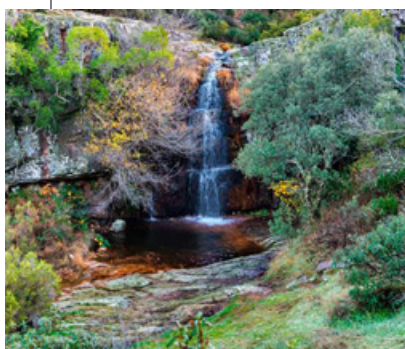

ROBLEDO DEL MAZO

Las chorreras de la garganta de las Lanchas

5

La Garganta de las Lanchas es una explosión de naturaleza para los 5 sentidos de cualquier ser humano. Se trata de un pequeño valle boscoso recorrido por un arroyo que vierte sus aguas al río Gévalo, protegido por su valiosa variedad de especies, flora y fauna, así como por su interés paisajístico, en el que destaca la presencia de varios saltos de agua. En 2003 fue declarada como microrreserva, e incluida en la Red Natura 2000, formando parte del **Lugar de Importancia Comunitaria (LIC) y de la Zona de Especial Protección para las Aves "Montes de Toledo"**. También forma parte del área crítica del águila imperial y de la cigüeña negra. Se puede visitar de manera libre, aunque debe solicitarse permiso para grupos de más de 20 personas en el teléfono **629 227 211**.



LA ESTRELLA

Puente de Estrella

6

En la zona toledana de La Jara, justo en el límite con Cáceres, situamos el pequeño pueblo de La Estrella. Los restos que en él se conservan, como los de un **Dolmen**, dan muestra de un rico pasado histórico y un mejor presente gracias a su bello emplazamiento y a sus preciosos rincones, entre los que destacamos su conjunto urbano y la hermosa iglesia de la Asunción.

En La Estrella hay muchos puntos interesantes de visitar, pero si tenemos que elegir uno el más imprescindible es su puente de Estrella. Es un puente antiguo sobre el río Anguilucha, situado a 3km del pueblo. Allí se encontrarás unas pilas antiguas que se utilizaron antaño por las mujeres de la época para lavar.

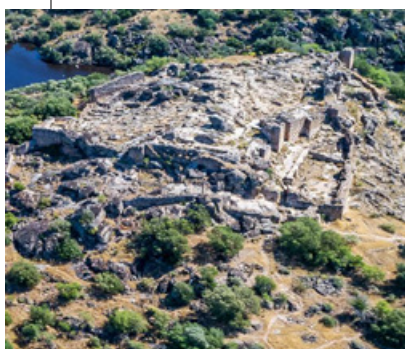

NAVALMORALEJO

Ciudad de Vascos

7

Al pie de las Sierras Ancha y Aguda, y asentada en uno de los márgenes abruptos y de grandes formaciones graníticas que surca el río Huso, se encuentra el yacimiento arqueológico de "Ciudad de Vascos". Esta antigua madina andalusí, emplazada en la propiedad particular de la finca **"Las Cucañas"**, aprovechaba un clima y un entorno hídrico. Es precisamente en años de lluvias copiosas, cuando el entorno vegetal emerge y permite disfrutar de un auténtico espectáculo natural en primavera, sumados a las sorprendentes estructuras que han permanecido, nos otorgan la privilegiada posibilidad de recuperar un resquicio de la historia de la presencia islámica en la Península Ibérica en un paisaje de agreste belleza.

COVER

ESTO Y MUCHÍSIMO MÁS
EN NUESTRA WEB
WWW.COVERTALAVERA.COM

¡Llama o Whats App! 643 784 113